朝鮮日報 夕刊 三日(月)
本紙朝刊ノ十面
發行兼編輯人 方應謨
印刷人 金鍾進
發行所 京城府太平通一丁目六一 株式會社朝鮮日報社

汪氏回訓에無誠意 事態는又復緊張

辭職督促밧고도 于氏態度不示

親日政客의往來頻繁

【電通北平二日發】卅日朝何應欽氏가汪精衞氏에게 發한問題解決請訓에對하야 一日汪精衞氏로부터再回訓이잇섯는바 右는何應欽氏가 日本要求를미리牽制하려는請訓에基한것으로 그誠意를認定할수업고 回訓內容은到底히滿足치못하것임으로 事態는再次緊張의度를加함에至하얏다

【天津二日發聯合】河北省政府首席于學忠氏는 一日軍事分會委員長何應欽氏로부터 午前午後의二回에亘하야 辭職督促을밧고直時漢口의 張學良氏에對하야 請訓을 發하엿는데二日에 이르러도何等返電이업고 意思表示를 行치안코잇다 一方天津市長 張廷諤氏는 一般의情勢에鑑하야 辭職은不得已한것이라고보아 一日秘書에게 辭表의作成을 命하엿다

【電通上海二日發】黃郛의命令을바더 南京으로向한 李擇一氏는汪精衞氏와重要協議를 遂하엿는데 二日唐友仁氏와가티 歸滬하야 黃郛氏를訪問하엿다 그리고 北中問題에對한 日本軍部의意向은 于學忠罷免하고 排日團體解散等形式的解決만으로는 滿足치안코 目下蔣介石氏以下가 眞으로 親日로轉向할것을 要求하는것이明白함으로 黃郛氏自身이南京을經由하야 漢口로赴하야 其中問題의 居中調停에 入하야 完全한 解決을 圖하것다고進言하얏는데 渡日中인殷同氏의歸滬를기다려 黃氏邸에서殷同氏를中心으로 黃郛、李擇一、唐友仁、汪精衞、諸氏等의 協議를開하고 北中問題及日中問題에對하야 討議를行하리라고 觀測된다

【電通北平二日發】北中問題를惹起한 中心人物于學忠은 事態가益益擴大되는데 鑑하야此에一切의指揮를卿하기爲하야 一兩日中에漢口에赴하야張學良과會見하기로되엿다 張學良은于學忠氏를支持하고 何應欽의辭任勸告를拒絕케한 背景이라고指摘됨으로于、張의會見은 極히注目되여잇다

天津北平一帶를 停戰協定區域으로包含

現地軍部最初方針强行

【東京電話聯合】南京政府는北中問題善後策及 對日策에對하야 來十日前後 漢口會議에서 蔣介石氏以下 汪精衞、黃郛、張學良何應欽氏等巨頭의 參集下에 重要協議를行하고 對策을 決定할方針인데 本問題에對한 日本의態度는 三十一日 橋本陸軍次官과 岡田首相과의 會見及 桑島東亞局長과 有吉駐中大使及 岡村參謀本部第二部長과의會見에잇서 陸軍의主張에 完全一致되엿슴으로 陸軍으로서는 駐外軍部當局에依하야 該方針을 一層强行하야 當初의 方針대로

一、戰區停戰協定에 議定된 中國側一切의 排戰攪亂行爲의禁止

一、挑戰攪亂行爲首謀者示唆者의處方

一、平津地方에잇서 反日分子의將來戰區停戰協定遵守의 具體的實現

等에決定的解決을 期하고잇는데 一方北中에잇서 恒久的和平을圖할具體策으로 天津北平을 停戰協定區域에 包含할는지 又는停戰協定의 主旨同樣의 安全保障協定을 締結할것인데 結局本問題는 北中當局과 日本의駐外軍部當局의間에 當然問題化하리라고觀測되는바 이問題가解決되면北中一帶는 日滿中三國의 緩衝地帶即尖銳化할 危險性을 緩和할三國接觸面의 廻廊으로 日中滿物資交換을 根本的으로改善하는데 有益할것이다

于學忠氏眞意 日本軍嚴重監視

【電通北平一日發】于學忠氏는何應欽氏로부터 河北省政府主席辭任을 勸告바든데對하야 拒絕하엿는데 右는于가 張學良、宋子文氏等의 合作에依한 政治的背景을 힘입어 北中問題를 機會로汪精衞、黃郛氏等의 親日派를苦境에 陷케하려는 意圖인모양으로 日本軍當局은 嚴重히 이것을 監視하고잇다

外務機構改革 外省案脫稿 近日省議決定

【電通東京電話】廣田外相은 일즉부터 外務本省의機構改革을企圖하고잇든바 最近 成案을엇게되엿슴으로 六月中旬에 開催할豫算省議에諮하야 決定하기로되엿는데 廣田外相이抱懷한 外務省의改革案은 大體左와如하다

一、大臣官房
(가) 簿務課의創設
(나) 旅券課의創設
(다) 學務課의創設

二、總務局의創設
第一課、第二課外에 外交團의信任狀 退任狀의捧呈等의儀禮事務를取扱하는 第三課를加하야 總務局을創設함

三、記錄課의創設

四、西亞局의創設

五、國際文化局의創設

六、通商局의擴張
通商局을外務局으로하야 擴張昇格할

그리고 以上以外에 現在의機關制度를改正하야 監察官을設하고 또外交秘密文書의 往復의頻繁한데鑑하야 傳書使의制度를設하야 主要公館에配置할

中國側連日會議

【南京一日發聯合】汪精衞氏는國民政府要人과 連日會議를 開하고 北中問題에 關한 具體策을協議中인데 省政府의 保定移轉을 決定한外 問題인黨部의 活動에對해서도 可及的 措置를講究하려고하고잇서 爲先 平津省市黨部要人을中央에召還하고잇다

話題解說 天津國民黨特別市黨部

◇今回北中 情勢惡化의 一導因이 되든 天津國民黨部를天津에서 撤去하라는 關東軍의要求가 發布된 關係로 國民黨의 말이 자조나오는데 天津의 國民黨部라는것은 正確히말하면 中國國民黨 天津特別市黨部라는것이다。民黨은國父孫文의 遺敎三民主義와 五權憲法의 政治理想을 實行하는것을 使命하는 南京統治下의 中國에 在한唯一한 政黨이니 그것은 共產黨以外의 다른 政黨의存在를 認定치안는 푸로레타리아獨裁國家蘇聯邦에 잇서서의 共產黨의 存在와가튼 强力한 組織은 못되엿다 할지라도 어떠든 以黨治國의 實權가되고잇는마큼 國民黨은 말하자면 現南京政權과 西南派의 母體가 되고잇는것이다。그리고政府가 外交問題 其他에 잇서讓步的政策을 取할째에 反하야黨部가 往往히 强硬한 決議를 通過하야 말성을 이르킨例가 無數한것은 勿論이다 黨部는 黨員의 統制와 政治的訓練을 主로 하고 잇는 機關이만큼 理想的色彩가 압서는 理由가 잇다할것이다

◇國民黨의 黨部란 即 全國代表大會閉會中의 黨權機關을말함이니 그組織系統은 中央黨部—省黨部—縣黨部—區黨部의順序로 되여잇다。國民黨의 最高黨部인 中央黨部는 即 全國代表大會에서 選擧한 中央執行委員會와 中央監察委員會의 本據이니 中央政府와함께 南京에잇다。省黨部는 國民黨 各省執行委員會及常務委員會의 本據로 各省首都에잇다、이외마찬가지로 中央黨部의分割에依하야 縣에는縣黨部、區에는 區黨部가잇다。그런데 天津特別市黨部라는것은上海特別市黨部等과함께 大都市에 特別市黨部의 特權으로 省黨部에 屬치안코 中央黨部에 直屬한 特別組織이다

울과이國大統領 下院議員이狙擊

犯人은現場에서被逮

【電通몬테비데오二日發】우루과이大統領가무리엘·데라博士는 二日當地競馬大會에 出席하야階上에서 階下에 내리려할時에兇漢에게 狙擊되엿스나 極히微傷을바덧슬뿐임으로 그대로階段을내려들때드는群衆을 물리치고 病院에運搬되엿다 犯人은下院議員바나도가르샤로現場에서 逮捕되야 即時投獄되엿다 또兇彈에마저警官數名은 重傷을입엇다

明年海軍要求豫算 六億圓突破豫想

海軍軍縮會議의將來漠然으로 다시五千萬圓增額乎

【電通東京電話】明年度海軍要求豫算은 大角海相의命令을 바더「緊急不得已한것」이라는 主旨下에 各部局에서 鋭意調査中인데 大藏當局의 既定經費削減方針에도不拘하고 結局에잇서 六億圓을突破하리라고 觀測되다 即第一、第二次補充計畫인 補助艦艇年度割 一億五千六百三十七萬圓外에 艦船維持費、航空隊維持費航空隊定員增加費、其他經常部經費에잇서 今年度의 二億九千五百九十萬圓을 突破하기를 約七百萬圓에達하리라고 豫想되며또臨時部에잇서서도 艦船改裝費其他입마를 減縮하드래도 今年의三億一千三百七十六萬圓을 突破할것은 確實하다

【東京電話聯合】海軍明年度豫算案은 目下各部局에서 各其立案中인데 近近計理局에서 摧敵하야 正式編成을完了하야 大藏省에提出하기로되엿는데 今年度豫算에 比하야 增額하는것은 大角海相이 第六十七議會에서 豫告言明한것과가티 華府倫敦條約失効後에 對處할 諸般準備를進行할必要上 絕對不可避라 하엿고 더욱最近의 國際情勢는獨逸의海軍復活問題를 中心으로 極度로 複雜化하야 軍縮의 將來가漠然한 狀態임으로 日本海軍으로서는 軍縮會議 成否에 對處할充分한對策을 講究치안흐면안될立場에 서잇슴으로 經常部以外 臨時部에잇서서도 相當한增額을 必要하게되엿스며 今年에比하야 五千萬圓程度의增額을보게되리라고 觀測된다 그리고 今年度豫算額은 一億九千三百十三萬九千四百四十八圓으로 되엿는데既定計畫만으로는 不足을生할事情에 直面하게되엿슴으로 既定計畫의七、八千萬圓의 追加改訂額을要求하게될 模樣인데 結局海軍豫算은 艦艇費를合하야 六億圓臺를突破할것은 거이明瞭한바 이것이 具體化할時에는 所謂「國防과財政의 調整」으로 問題化할터이다 海軍當局에서는 萬若이것이問題化할境遇에는 其重要性에 鑑하야 極力그成立에 努力할決心을갓고잇다

膨脹未免 陸軍豫算도

財政當局意思離反

【電通東京電話】明年度陸軍豫算에關하여는 目下局課에서研究를進行하고잇는데 陸軍에서는 現下國際情勢와 現有國防力을對照할時는 依然國防費의膨脹은 免치못할것이라한다 그리고目下研究를進行하고잇는 明年度新規國防計畫으로 資材整備等이잇스나 同新規計畫은 既定機關費를 滿洲事件以來 다거서使用한結果明年度에잇서서는 一千七百萬圓程度가減損되엿는데 國防力의現狀은아직諸般情勢에 鑑하야 充分치못한것으로 認하야 作戰資材를 充實할必要를 認하게되엿스므로 그豫算計上을 불리인데 陸軍에서는右新規計畫은 日本工業能力과의調和를 考慮할必要가잇다하야 慎重한 態度를 取하고잇다 第二國防充實費는 林陸相이 議會에서 明白히한一億圓程度를 멀리超過하리라고 觀測되다 그리고 滿洲事件費에對하여는 陸相이 京한後現地의 意向도 參酌하야編成하기로되엿는데 滿洲派遣部隊를 常駐制로할는지 或은依然交替制를 繼續할는지 問題의本格的研究에 着手하야 明年度滿洲事件費도 相當한重大性을 갓게되여 結局財政當局의 節約方針과相反되는 軍事費의膨脹은免치못하리라고 觀測된다

國防費의削減을 軍部는斷乎反對

審議會의推移를注視

【電通東京電話】內閣審議會勢頭의 諮問案으로 停하는바를 綜合하면

一、中央地方의財政整調

一、兵農兩全主義

一、國防과財政의調和

等으로表面國防費의 年度割에는容喙치안으나 이러한議題를 提議하게되면 濃意에開하야는 國防費의削減을 企圖하는것은 明瞭히看破됨으로 軍部에서는 諮問案第一號에對하야 重大한 關心을갓고 其推移를 注視하고잇다 萬一林陸相渡滿前의 進言을無視하고 軍事費의年度割豫算의削減을 企圖하는 諮問案을 審議會의組上에 올릴時는 內閣審議會의根本主意에 背馳되는데서斷乎此를拒絕하고이때문에內閣의運命에關한事態를惹起하드라도不得已하다는態度를取하고잇다。國防費의 膨脹은 滿洲事變을契機로한것으로 此를削少하려는것은 對滿政策을 放棄하라는것과가튼것임으로 軍으로서는 勿論國策的見地에서도 絕對反對하야 其重大한 進言을行하기로되엇다

瑞西人民投票結果 現狀維持派勝利

인플레政策에의變更은失敗

【電通베른二日發】瑞西勞働組合의 主唱으로한三十三萬五千名의請願에基한 瑞西의全財政經濟政策變更을 인플레的積極方針으로 變更할것이나를 國民의總意에 問하기爲하야 施行한一般人民投票는 午後六時에完了하엿는데 請願主旨인 中小商工業者의 救濟、農村勞働者救濟政策淨化및 市場物資의統制等을爲하야 瑞西憲法을 修正하려는提議에對하야 中產階級以上及官吏其他의恩給年金生活者等의 反對가意外로强하고安全通貨論支持者도 合流되어 午後七時半에 公表한 最終票決結果는 憲法修正의動議를 否決하얏다

英獨海軍會談開始

對英三割五分에 獨逸側滿足表示?

日英米三國海軍交涉에重大關聯

獨代表一行倫敦着

【電通倫敦二日發】英獨海軍會談은드듸여 三日午前十時부터 開會하게되엿는데 獨逸側代表一行은 二日飛行機로 크로이돈飛行場에到着하야 直時倫敦에 드러가 即夜駐英獨大使館에서 會談準備를 다하엿다 그리고 英國側은 될수잇는대로 會議의일홈을避하고 會談이라고 公稱하고잇다 話題는單히 主力艦、補助艦의 一定制限及 最近建造되고잇는獨逸商船의 軍事的象用等에言及되것으로 뵈이는데 獨逸이軍備平等權을 主張하면서獨逸이海軍을 英國의 三割五分(現在는一割四分)에 達하는것으로써滿足하는것을 言明하고잇는것은日英米三國海軍交涉에 적지안흔國際性을 가진것으로뵈인다

兩國立場要約

【倫敦一日發聯合】英獨海軍會談은 三日午前十時부터 開會할豫定인데 사이먼外相은 特히第一日의 會談에出席하야 開會를宣言하고 自身會談을 開始할터이다 今回의 會談에서 潛水艦問題가 中心題目이되리라는것은疑心할餘地가업다 確聞한바에依하면 會談에出席할 英獨兩國의立場을 要約하면 大體左와如하다

獨逸側

一、獨逸은 現行베르사이유條約의 海軍條項을 廢止하야 原則으로 英佛平等의 立場에서折衝을 開始할것을 會議의 前提條件으로함 但 獨逸은 英國海軍兵力量에對하야 三割五分 以上의 海軍兵力量을 要求치안코 佛國의 五割入分으로써 滿足하다

一、獨逸은主力艦 水雷艇의削除問題를 全部反對치안함

一、主力艦、潛水艦의 單艦噸數의制限에關하여도 應諾할用意가有함

二、潛水艦에關하여는 國際的協定成立如何에 依하여는 全廢도辭치안함

英國側

一、英國側은 今回의 會談은 어데까지든지 豫備的 또는 專門家間의 純然한 技術的會談에 限定하기를 主張함

一、따라會議의 中心點은獨逸의 海軍擴張計畫의 具體的內容에 限度를置함

一、獨逸이 潛水艦全廢도 不辭한다는態度를 英國側은 讚定한다 英國側으로서는 今回의 討議에잇서 潛水艦問題에關한 英佛의見解를 充分交換하야將來潛水艦의 大制限乃至 全廢의國際協定達成氣運을 促進할 意向이다

佛蘇條約反駁 英政府에手交

【倫敦一日發聯合】倫敦駐箚獨逸大使회쉬氏는 一日英國外務省을 訪問하고 獨逸政府의佛蘇條約反駁書를手交하엿다

極東赤衛軍 空軍中心의大演習

國境再次不安

【敦賀鮮滿電話聯合】三日午前六時海參威로부터入港한北鮮連絡船사이베리아丸이 齎來한 情報에依하면 蘇聯極東赤衛軍은 去一日부터다시 極東一帶에 亘하야航空部隊大演習을 開始하리라한다今年은 從來의 海軍中心主義를버리고 主力을 空軍으로도集中하야 過般의막심골키號의 遭難時多數의 犧牲者를 내이고쓰린經驗에鑑하야 落下傘及鳥의 兩翼을模倣한 새로考案된 飛翔機等에依하야 連日航空士의 空中脫出訓練을 進行하고잇스며、女子파라슈터도 盛大히 活躍하고잇는것은 注目되여잇다

蘇聯邦勢力下의 外蒙共和國現勢

滿洲國中國、蘇聯間에介在한 微妙한그動向極注目

【電通滿洲里發郵信】할하事件은 外蒙古에對하야 一大衝動을與하엿다 此를契機로外蒙古最近의情勢는異常한 템포로써進展되고잇다 只今開催되려는滿洲里會議는 外蒙古共和國이 蘇聯에다우가는 第一의 對外交涉으로他面그도亦是非常時라고할만한 國內情勢를 反映하야 今後如何히展開될는지 자못重大한意義를갓고잇다 確實한諸情報를綜合하면 外蒙古最近의動向은左와如하다

國會는무엇을强調하엿는가?

一九三四年六月外蒙古革命十年記念祭에 駐土蘇聯大使카라한氏는 庫倫에入하야 其革命的成長에飛行機十臺를보내어 讚辭를表한同時에 秘密히軍事協定에成功하고 이에九月外蒙首相겐돈氏는 此答禮의意味에서莫斯科에入하야 스탈린氏를 筆頭로 蘇聯巨頭와交驩하고 드듸여通商協定도締結하야 玆에 兩國의軍事及通商上完全한 提携가成立되엿다 同年十一月庫倫에서 開催한外蒙大國民會議는 이意味에서 外蒙이新國策을樹立할 가장重要한것이엿다 即各地에서參集한 代議員五十二名은 議長아물氏의 일홈으로 滿場一致로左와如한 大綱을可決하엿다

一、國防의全面的强化에 積極的으로參加할것

二、牧畜을 基本으로한 諸產業獎勵에政府는 特別援助를 與할것

三、交通路의開拓

四、生活文化의 向上을 期하기爲하야 敎育을 普及하야全土로부터文盲을 驅逐할것

五、宗敎의 僕滅을期하야 喇嘛敎에徹底的彈壓을加할것

外蒙赤軍의組織

政府는此大綱에則하야政策을强調하고促進達成을 期하야直時外蒙赤軍의 再編成에着手하야 爲先新徵兵令을 執行하고 從來二十一歲로부터 二十五歲까지의 壯丁을十八歲로부터 四十歲까지로하고 强制的으로 徵兵을 하는同時에 大部隊의 編成을 期하야 兵員을 第一軍乃至 第二軍으로새로운軍編을 組織하야特히國境地帶에集結强化하엿다

老大한新國道網

外蒙의交通開拓은强風과砂漠地帶로因하야가장至難事로되여잇슴에도不拘하고 政府는이미 着手中인 얼프네우진스크庫倫間의 鐵道庫倫—산베스張家口道路의 工事를促進하는同時에 새로치타庫倫間의 定期航空開始及 外蒙新鐵道網을 企劃하게되엿다 即치타庫倫、산베스間、庫倫사베스間、세미파라친스크 우리야스타이間、일린—찰케르겐트—크리지야間、세미파라친스크 주그자크間

할하件事과 閣僚의更迭

二月할하事件이勃發된 即後三月初旬에 此를契機로 對滿交涉의前途多端을 豫想하고 다시政策을强化하기爲하야 閣僚의更迭을斷行하야 새로副總理制를 設하엿는데 即左와如한 人物이다

總理大臣兼外務大臣 겐돈(留任)
第一副總理 쵸이벨산(前農牧大臣)
第二副總理兼軍務大臣兼總軍司令官 데미드(留任)
農業牧畜大臣 토프친(前大藏大臣)
大藏大臣 콘치손(前敎育保健大臣)
文部大臣 몬호(新)
保健大臣 위지베드(新)
司法大臣 드인데프(留任)
內防廳長 나므사라이(留任)

치타會議의決定

四月上旬莫斯科政府의指令에基하야치타市에서 外蒙外베르에關한會議가開催되여 蘇政府의外蒙對策이決定되엇다 그 레제內容은左와如하다

一、外蒙赤軍司令官은 外蒙을中心地로하기爲하야 極東에잇서 共產主義化工作에活潑하게 參加할것

二、極東에잇서 共產主義化工作은 蘇聯共產黨이 그指導에當할것

三、外蒙赤軍司令官은蘇聯政府의 政治的對外蒙政策에 滿足한뜻을 表明하고 또이點에잇서서의蘇聯側의將來의 支持도 要求할

四、蘇聯政府는 外蒙에잇서 軍備强化及 軍事的性質을 要할施設의强化를 援助할것

五、蘇聯政府는 外蒙에잇서 經濟的資源開發에 共同할것

六、蘇聯政府는 外蒙에對하야一千萬留의 借款에應할 義務가有함

그리하야 外蒙古는 中國滿洲國蘇聯三國間에 介在하면서 蘇聯勢力의浸潤에 放任되여잇스나內로는社會主義 對敎과舊傳統과의葛藤을繼續하면서 政治經濟上에幾多의動搖를 招致하야 가장興味잇는動向을보이고잇다

新締盟國加한 國際勞働會議

四日부터三週間開催

【쥬네브二日發聯合】第十九回國際勞働會議는 마침내四日부터瑞西쥬네브에서열니게되엿는데 會議는約三週間豫定이다 今年의會議에는 新締盟國인 米國及蘇聯邦에서도代表가出席할터인데 日本政府代表吉田、赤松兩公使主代表渡邊勞働者代表八木四氏의 日本代表一行은 이미쥬네브에到着하야開會를기다리고잇다 會議의正式議題는 七事項인데 女子의地下勞働問題는 日本에特히긴밀한關係가잇슴으로 會議席上에도 相當한論議가잇스리라고豫想된다

人事·集會

▲孝仁用氏(朝鮮鑛業時報社長)一週間豫定으로滿洲國視察次三日朝京城驛出發

八面鋒

北中問題로 日中의葛藤이 再燃되고。

◇

復興法의動搖로 米國의 勞資間葛藤이 激化되고。

◇

新內閣도 獨裁權을 要求하야 佛金本位의葛藤이延長되고。

◇

六月의山野에는 植物의 葛藤이 제철이라고 아름다운꼿을滿開하고잇다。

◇

다가튼 豆科에屬하는 葛과藤이나 엉키면 엇더리만、人事의葛藤은 풀어도 시원치못한노릇。

失踪宣告
本籍及最後의住所 朝鮮平安北道泰川郡東面鶴塘洞五〇四番地
不在者 白潤學
明治十二年十一月十九日生
右에對하야利害關係人長男白萬榮의申立에因하야當裁判所는昭和十年五月三十日失踪宣告를爲함
昭和十年五月三十日
新義州地方法院寧邊支廳
朝鮮總督府判事 田苗佐一郎

藥 卸問屋
營業案內中紙進呈
京城南大門通二丁目 株式會社 新井藥房
電話本局 四〇九・一〇六八 九〇四・三四四八
振替京城一六一番

말더듬이
訥言矯正院
難治訥言도全治함 矯正案內書無料送呈
京城府梨花洞二〇四ノ三

自轉車材料原價奉仕 信用問屋
特典付 原價表進呈
最高級新車 日英保險付 七十圓 四十圓
仕上新品 優美堅固 實用車 四十圓
出物 吟味中古車 五十圓
地方 リヤカー 飛行外國輸出
帝都諸官廳納品
東京市日本橋區江戶橋二ノ六
實用自轉車製造元 日の丸商店
電話日本橋三七〇四二七番

雨衣
雨衣雨覆シート防水布一切은如何한多量의注文에도應합니다
商店配達自轉車用及作業用各種學生男女用紳士用各種レンコート
博覽會朝鮮內貿店特設
朝鮮防水布製造所
京城光熙門外新堂里
(定價表進呈) 電話本局一〇二一番 振替京城五三七八番

工夫 이 듬듬 はれやか 一服

有利事業
사람은 언제든지 한가지事業을 經營하야만이 世上에서 사람답게 살수잇는 것이다 그러나 남보다 뒤지지 안케 하려면 有利한 事業이잇서야 하지안슴니까 本所의 事業은 自由로 여러가지의 有利한 事業을 하시게 될것이오니 누구나 有意하신분은 二錢郵票 封入하야 定價書를請求하시오
▲有利事業의一部分 各種石鹼 各種醬油 洋燭 食초(酢の素) 사이다 白粉 各種ポマード 리-ム 各種香水 各種香油 其他日用品、化粧品七十餘種
京城鍾路四丁目二
工業原料 釀造材料 直輸入商 榮信社工業所
振替京城二〇五五番 電話光化門一二四番

京城鍾路二丁目 完全修理 時計 普信堂時計鋪

本店 京城南大門通一丁目十四番地
電話光化門 七 六〇番 二一〇五番
株式會社 漢城銀行
支店及出張所 京城、南大門、同東大門、同西大門、同本町、水原、驪州、大田、永同、大邱、釜山、開城、新安、平壤、平壤大和町

幌車・母車式 乳母車・三輪車一式 新案特許 折疊乳母車・三輪 小兒自動車・二品分 籐製品及
(カタログ進呈)
製造元 發賣 米澤屋商店
名古屋市東區駿河町二 電話東(4)5671番 振替名古屋17041番

漁具
極上麻 綠投網 五分目 四分目 三寸目 二等 金八圓也 金拾圓也 金參圓也
捕鳥網
京城明治町一丁目派出所前
漁具卸商 秋岡商會
電話本局四三九〇 振替京城一二一五六
定價表進呈

カドタ 石油 輕油 發動機
ソガ型 ヒユーガーポルンプ
型錄進呈
合名會社 曾我商店
京城太平通二丁目五八番地
電話本局二八六一一番・振替口座京城八九七番

中央館
六月四日부터 特別大公開(三日間)
待望の名篇「お六櫛」堂堂公開 切に迫る!!佐美先生名作待望
特に本週特別割引週間!! 階下席大人學生廿錢均一 小人十錢
新興キネマ特別提供 入江プロ超特作 婦人俱樂部連載
原作 久米正雄 監督 田坂具隆
月よりの使者 全十五卷
主演 入江たか子 高田稔 江川なほみ 松本泰輔 荒木忍 助演
新興キネマ特別提供 阪妻プロ本年度超特作
原作 土師清二 監督 長尾史錄
阿彌陀時雨 全十三卷
主演 阪東妻三郎(一人二役) 名花森静子、金澤美津子大競演
晝間 午後〇時三十分より上映 夜間 午後六時五十分より上映
‖次週七日待望の名篇封切‖ 山田五十鈴、夏川大二郎主演 お六櫛 田村邦男入社第一回主演 唄奇兵隊 バスター、キートン主演 騎馬同盟
永樂町 電本二三二三

團成社
六月四日부터 每日二回 午後七時半 午後一時半
快心의二大名篇의豪華版
M、G、M超特作日本版
巨匠그리퓌스뿌라운監督 名花 ... 杜鵑의노래
원더빠 一
이쑈 도로레스、델리오 게이、푸라시스
리카ー드、콜테르 共演
◆P、C、L映畫全發聲一篇
大驚異! 歐洲의新興音樂界를 席捲하든 問題의大作의映畫化
薄然、空間、時間을超越한世界의 博士、女心、奇異、白衣의戰士 模倣의人生劇에 가거라、카라반 小牧師、첫사랑、權威、金色의
朝鮮第一 映畫殿堂 電光九〇

奉天省下飢饉騷動 十數縣엔食糧缺乏

興京縣에만도窮民이七萬

當局은主食穀輸出禁

【奉天】최근 흥경현공서(興京縣公署)에서 봉천성공서(奉天省公署)로보낸 보고에의하면동현관하에 궁민(窮民)을 세밀히 조사한결과전현내에 칠만여명이란다수인바 그들은 방금식량이 결핍되여 생활불안이 극도에달하엿는데 신곡추수긔까지 약삼개월동안에식량으로할고량(高粱)확천석을자급히배부하여달라는신청을보고와함께 보내엿슴으로곤 일식문제로 두통을알는 성공서에는 또한가지번민을가지게되엿다한다

【奉天】남만일대에는 작년도의 큰가물로인하야 곡가폭등이 여지업시 오르게되여 봉천성각현의 식량문제는 극도로 중대화되엿다 긔보한바와가티 봉천성공서(奉天省公署)에서는 식료부족의완화책으로 벌서부터 식료조절위원회(食料調節委員會)를조직하고 주식곡류(主食穀類)고량(高粱)의 타현(他縣)이출을 금지하고 투긔적매매를 엄금하엿는데 봉천성내에 이십현은 식량의여유가잇고 다른아홉현은 겨우자급자족이나 되며 그타 십일현은 전부가 식량결핍으로 금년추수긔까지 약이만오천석의 주식곡물을 요구하게될터임으로 성당국에서는 이대책에관하야 비상한고심을 하고잇다한다

在滿朝鮮人民會 聯合會重要議案

百餘代表參集討議

【新京】전만주조선인민회연합대회는 오일오전구시부터 신경공회당에서삼일까지 오일간개최케되엿는데 본회는 비회의엇다 본회로들어갈 각민회의제출한 중요의안은 다음과갓다한다 각대표는 일백여명의다수이다

一、就籍事務講習會開催의件
一、滿鐵附屬地外所在朝鮮人普通學校 在外指定學校 指定方針을指示의件
一、在滿朝鮮人初等教育方針統一에關한件
一、康德元年十八月廿九日民政部令第六號土木工事取締規則及康德二年四月十九日民政部令第一三號施行期日延期에關한件
一、社會教化及農村更生運動에關한件
一、日滿小學校增設과同時의 日朝滿語普通하는事務員配置에件
一、治安維持에關한件
一、治外法權撤廢準備로朝鮮系官吏를 相當數로採用하야 在滿朝鮮人에不安을 除去할件
一、金融會組合資金增額要求의件
一、醫療機關設置에關한件
一、初等教育補助金增額에關한件
一、全滿朝鮮人普通學校教員養成所設置에關한件
一、大使館內朝鮮人事務官設置要望의件
一、滿洲國公署及滿鐵地方事務所에對한 朝鮮人에關한事件連絡方策의件
一、自由移民의 救濟及保護策講究의件
一、新設移民會社의 昭和十年度後渡滿自由移民收容에 關한件
一、農業指導員派遣에關한件
一、朝鮮人農民에對한小作權保障에對한件
一、農事輔導委員會 輔導機構에關한件
一、水道用地에對한法規制定의件
一、集家法實施에關한件
一、日滿人間土地賣買許可하야所有權認定에件
一、在滿朝鮮人國籍問題에關한件
一、朝鮮人多數居住하는都市民會內의警察分駐所設置의件
一、全滿朝鮮人民會聯合會資金收集令을大使館令으로發布토록當局에交涉할件
一、朝鮮人民會諸規定準則을制定하야統一을圖할件
一、全滿朝鮮人民會에對한 政府補助는 當分間變更又는減下치안토록要望할것
一、土地商租契約許可에對한所轄領事館에制限面積以上에對한認可를附與方請願에對한件
一、商租權取得簡易를圖하야 當局에請願에件
一、國營鐵道敷設에關한件
一、種子改良普及에件
一、全滿朝鮮人에 中等實業教育機關設置의件
一、朝鮮人逃捕調度廢除하고 巡査로使用에對한件
一、在滿朝鮮人을 總督府中樞院及 滿洲國參議府에入케할件
一、民籍居住方法에關한件
一、滿洲國人大地主交涉에關한件
一、本聯合會事務所를 新京에移轉하는同時에 聯合會支會를各省에設置할件
一、各民會基本財產基礎를確保할土地及林野를 滿洲國政府로부터 安價或은無償으로 拂下方斡旋할件
一、法權撤廢後의朝鮮人民會確保에關한件

第二日正午까지 以上案件이本會議案通過가되엿다

在滿無籍朝鮮人 簡易한就籍手續

總督府에서成案、不遠에實施

各方面에方針을通牒

재만무적조선인의간이취적문제에대하야는 그간총독부외사과에서 구체적근본방책을세우고 이에관계잇는 각방면에협의중이든바 최근에전부교섭이끗나가지고이번전중(田中)외사과장이 만주에건너가는 긔회에이문제의최후적해결을지어곳실시하기로 하고이미각방면에 다음과가튼내용의통첩을발하엿다한다

一、명치(明治)사십이년십일월일 이전에즉조선에 민적법이 실시되기전에 만주에건너간무적자에대하야는 재만긔령사관의 증명서만으로 곳재판소에 취적수속을할수잇다 다만 령사관에서는 증명서발행에관한 수수료를 면제할것이며 또대서인의 대서수수료는 한건에오십전가량으로 지정할터이다

二、명치사십이년 사월일일이후즉민적법이 시행된이후에도만한무적자는 철직지로 지목되는 부읍면(府邑面)의 증명서가필요함으로 부에서는 부조례(條例)를 읍면에서는 읍면규측을 각기개정하야 증명서교부에관한 수수료를면제할것 이에관하야는 이미내무국과교섭을하야 방금 부조례와 읍면규측을 개정초안중임으로 곳실시된다

三、각지민회(民會)에서는 무적자의 취적수속의 의뢰를받드면 수수료업시 또극히소액의 수수료로 수속을하여줄것

四、법무국장으로부터 다시각재판소에 무적자의 취적에관한 간이수속의 알선을 특별히시달(示達)하야 각긔관의 보조(步調)를 일제히할것등

전긔와가티 말성만튼 재만무적조선인 칠십만명의 간이취적문제는 작년오월에 만주국에서소위무적조선인에대한 토지상조권(商租權)의 등긔(登記)거절문제가이러난지 만일년이된 오늘에야가지가지의 말성과 우여곡절(迂餘曲折)을 지난후에비로소오십전내외의 수수료로 증명서한장에의하야 간이취적수속을재판소에 제출할수잇게되엿다한다

廢墟化한商街에 復興의意氣冲天

端午를압둔때라損害는尤甚

平壤西門通火災後報

【平壤】긔보=조선인상계의심장부가되여잇는평양부내 서문통(西門通)에서 일일오후두시이십분경불이이러나 번화하든상점 공장참고 주택등삼십여동구호를전소,칠동오호를반소하여 상품까지합치손해액이 십사마칠천원을내이엿고소방수와 주민등다섯명의중경상자를내인후 동여섯시삼십분진화한 수십년이래 평양에서처음보는대화재로 서문통상가의일각은폐허화하고말엇다

발화원인은순영리(巡營里)십칠번지 춘광상회(春光商會)의가구(家具)만드는공장에서 작업중의직공신성복(申性福)(二二)이 무심중에 던진담배불이 톱밥에 인화된것인바 단오(端午)를압두고 상품을대량으로 제작하엿든만큼손해는 더욱큰바잇다

평양소방긔관, 경찰긔관의총동원으로진화와 치안유지에진력햇고 보병칠십칠련대에서 일소대까지출동하여 교통을차단하엿기때문에 전차、자동차등모든교통긔관까지 세시간동안이나정지되여 대혼잡을일우엇섯다 화재보험액은겨우칠만일천륙백원인마큼 손해는매우큰바잇스며 전소나반소는면햇다하나 부근일대에는고열(高熱)의화주(火柱)로인하여유리창이자연파괴되고호ㅣ스의물총질로상품을버리는등 손해는실로막대한바잇섯다 이제전반소,손해,화재보험액등을표시하면 다음과가트며 발화의책임자춘광상회직공신성복은 즉시평양서에검거되여 취조를밧고잇다

◇全燒之部

▲春光商會(家具商店)二階商店工場、倉庫一棟及在庫品全燒、損害一萬三千圓(火災保險五千八百圓)▲工產商會(家具商)三層商店工場一棟及在庫品全燒損害二萬圓(火保四千圓)▲三成商工社(家具商)三層商店工場、倉庫三棟及商品、在庫品全燒、損害十二萬圓(火保三萬九千圓)▲朝興商會(海陸物產貿易)商店、倉庫二棟及商品全燒損害一萬八千圓(火保八千圓)▲三信商會(海陸物產貿易)商店、倉庫二棟及商品全燒、損害一萬七千圓(火保四千圓)▲崔昌商店(鐘錶商)商店一棟及商品全燒 損害一萬圓▲金振燮住宅一棟及家具全燒、損害二千圓 以上十三棟七戶

◇半燒之部

▲松竹洋襪工場及住宅二棟及機械商品半燒損害八千圓(火保五千八百圓)▲金仲燮住宅一棟半燒 損害三百圓(火保四千圓)▲永興商會二棟半燒 損害四千圓(火保四千圓)▲箕城精米所一棟半燒 損害五百圓▲大山堂(菓子店) 損害五百圓▲新興商店一棟半燒損害千圓 以上八棟六戶

가장흥정이만흔 단오절을압두고참혹한화재를입은 상점들은비록불의의변을맛나 막대한손해를입엇다하나 상당한자본력과 견실한경영을 하여오든 실업자들인만큼 전부가곳재건부흥할 준비를하고잇서 씩씩한 평양상업가의 긔질을여실히 보히고잇서배전의활동이기약되고잇다

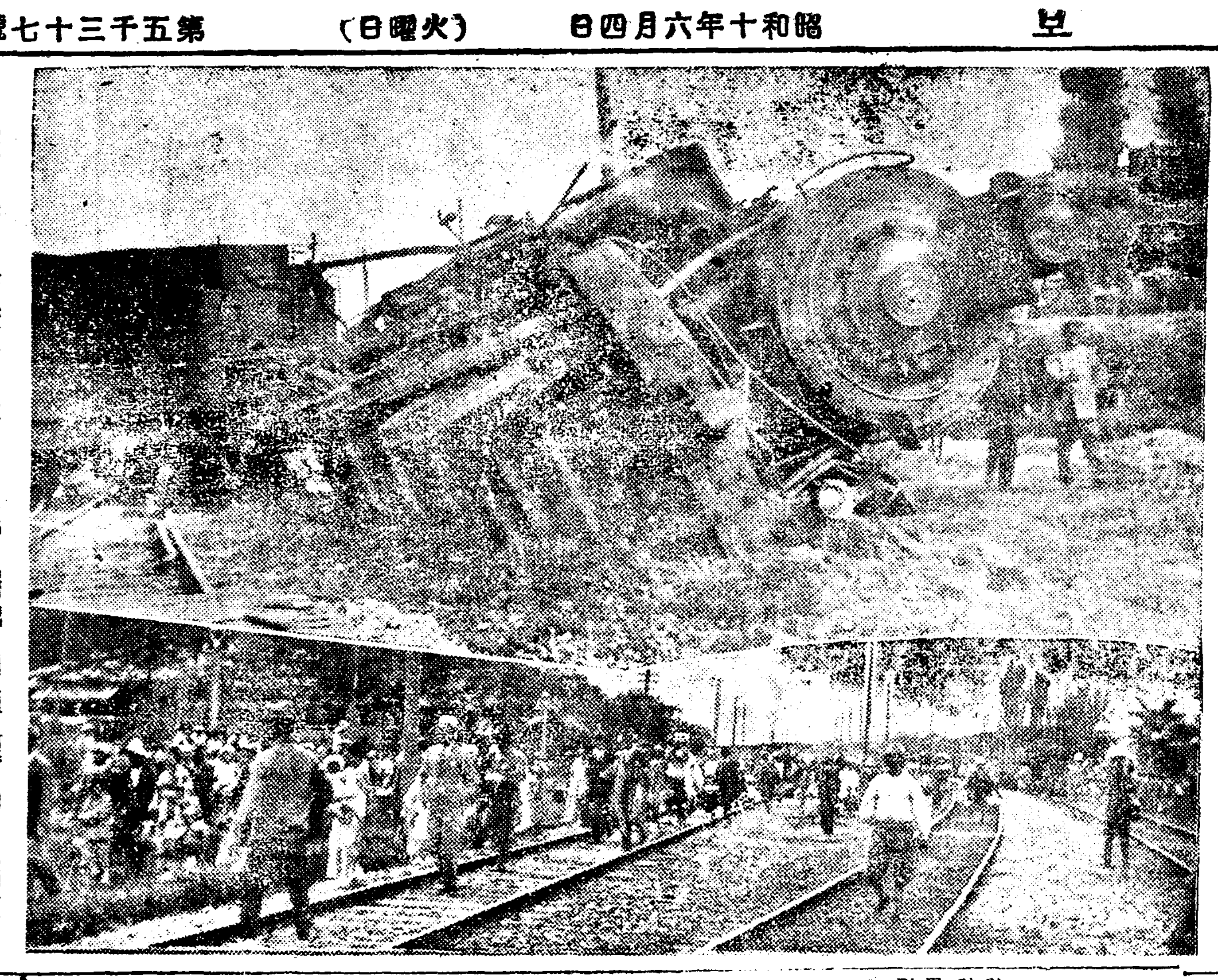

密陽서顚覆된機關車

【密陽】일일오전 밀양역에서 려객차와 화물렬차가 정면충돌하여 긔관차가전복되며 대소동을이르켯스나 려객에사상이업슨것은 천행이엇다 (사진 상은 전복된긔관차 하는 도니노편락하는[illegible])

印度케市에또激震 死亡者實로四萬

全市、完全히廢墟化

【심라二日發聯合】인도서북지방의 진재에대하야 인도정부당국의 비공식산정에의하면 사자실로사만이나되고그중에『케다ㅣ』지방의 사자는 이마륙천이라한다

【電通케타(英領印度벨치스탄)二日發】삼십일일의 격진재대회재로말미암아 폐허가되 당지는이일오후 두시사십분경 또다시강진이잇서 곳곳이겨우잔해를남기고잇던 반괴가옥과벽돌도한개남기지안코 도괴되엿는데 오후일곱시부터는 외부에서시가에출입하는것을 금지하엿다

運動競技欄

壓倒的優勢裡에 京蹴遂制覇

文理科大딈力戰不及 全日本綜合蹴球에

6—1

【東京支局電報】全日本綜合蹴球選手權大會에 出戰한 京城蹴球團(朝鮮代表)은 準決勝戰에 名古屋高商(東海代表)을 六對零으로 擊破코決勝戰에드러가 關西大學(關西代表)을이긴 文理科大學(關東代表)과의 最後決勝戰은 二日午後三時半부터 神宮競技場에서 花田(主)關根、渡邊(線審)三氏審判아래 京蹴킥어프로開始한바京城軍驍足을利하야自由自在한패스워크으로 文理科大의陣營을 攪亂케하야 드듸여 六對一의壓倒的優勢로京城軍悠悠히選手權을獲得하엿다 文理科大學팀은同大會關東豫選決勝에 日本의覇者早大를이긴 最强팀이다 이리하야 京城蹴球團은 明年伯林올림픽大會에 出戰할有力한候補팀으로되엿다(寫眞은京蹴軍)

京蹴 6 {3−1 / 3−0} 1 文理

法專優勝 連續四年間

◇專門校庭球

專門學校體育聯盟主催의 第十回專門校庭球리ㅣ그戰은 지난一日과二日의 兩日間 總督府코ㅣ트에서 擧行한바 總得點八〇點을 最高位로法學專門軍이 連四年優勝하엿다

法專18 13齒專

○李正來 趙誠鎔 4−0 吉田 朴三烈×
×砂金 朴永壽 3−4 飛永 鈴木○
○吳星 田陽秀 4−3 吉井 織田×
×太完善 趙德烈 3−4 金東根 天辰○
○李輔虎 崔鳳來 4−2 早瀨 金性度×

高農11 16醫專

×相原 林一 2−4 北原 大塚○
×李範淳 尹錫崇 1−4 姜承田 [illegible]○
×安藤 白石 4−1 曾我 垣內×
○朴根植 角川 4−3 恒吉 杉[illegible]×
×木內 田 0−4 越孫 泳部○

高工8 20高商

×金容起 朴鍾洙 0−4 德田 薄田○
×京宮 井內 0−4 林東 安○
×谷安 三烈 2−4 向井 三宅○
×酒井 田原 3−4 江崎 臼井○
×柴田 島井 3−4 野田 葛原○

法專17 11高農

×吳星 田陽秀 1−4 安藤 白石○
○李正來 趙誠鎔 4−3 木內 田本×
○太完善 趙德烈 4−1 李範淳 尹錫崇×
○李輔虎 崔鳳來 4−2 朴根植 角川×
○砂金 朴永壽 4−1 相原 林×

▲各校得點=第一位法專八〇點 第二位 高商七七點、第三位醫專七四點、第四位齒專六四點、第五位高工、高農五三點

大朝蹴球大會 醫專、朝蹴決勝에

大朝支局主催의 全朝鮮蹴球大會準決勝戰은 二日午後一時二十四分부터 京城運動場에서 行한바 京城醫專과朝蹴이 이겨서 決勝에드러갓다

醫專2 1鐵道

【前半一−一 後半一−〇】

京城醫專對鐵道戰은 同一時二十四分부터(主)金明淵(線)李燦與、李甲鍾三氏審判 醫專킥업으로開始(게임九十分間)

【鐵道】		【醫專】
金龍圭	LW	金春翊
金點仁	LI	魯炳鎬
吳振仁	CF	金東憲
李徹周	RI	崔正山
金慶龍	RW	崔鎭[illegible]
朴在源	LH	金泰泳
梁學吉	CH	申[illegible]
片幾英	RH	李[illegible]
劉約翰	LF	姜東秀
金有亮	RF	張三龍
成雨慶	GK	李東沂

	前	後	計
【鐵道】得點	1	0	1
蹴門	4	8	12
蹴隅	2	3	5
蹴出	3	3	6
罰徵	0	0	0
【醫專】得點	1	1	2
蹴門	4	7	11
蹴隅	6	4	10
蹴出	1	5	6
罰徵	1	1	2

抽籤으로朝蹴勝

(前半〇−〇 後半〇−〇)(前半〇−〇 後半〇−〇)

朝鮮蹴球團對齒科醫專戰은 午後三時三十分부터(主)金和集(線)鄭漢甲 朴聖浩三氏審判 齒專先蹴으로 開始한바 所定九十分間에 勝敗를 決치못하고 延長戰에또 無勝負되여 抽籤으로朝蹴勝

【朝蹴】		【齒專】
鄭道旋	LW	鄭棟模
韓祐良	LI	金明煥
吳義根	CF	白裕水
李永昌	RI	李鎭九
姜周世	RW	金顯格
金承桓	LH	尹龍[illegible]
朴利陽	CH	吳化仁
金元謙	RH	田得秀
郭龍成	LF	金沙燮
金化泳	RF	趙穀錫
李善俊	GK	張元仁

	前	後	計
【朝蹴】得點	0	0	0
蹴門	4	0	4
蹴隅	3	6	9
蹴出	10	5	15
罰徵	0	0	0
【齒專】得點	0	0	0
蹴門	6	13	19
蹴隅	0	0	0
蹴出	9	6	15
罰徵	0	0	0

京電6A 鐵道5

實業野球리ㅣ그=京電對鐵道의第二回戰은 二日午後三時四十六分부터 龍山球場에서 鐵道先攻으로開始한바 結局6A對5로京電勝 閉戰五時五十七分

(鐵道 0 3 0 0 0 0 0 2 0 0
京電 0 0 0 0 0 2 0 3 0 1A) 6A…5

殖銀8A 遞信1

實業野球리ㅣ그=殖銀對遞信의第二回戰은 二日午後一時十三分부터 龍山球場에서 遞信先攻으로開始한바 結局八A對一로殖銀再勝 閉戰三時八分

(遞信 0 0 0 1 0 0 0 0 0
殖銀 2 3 2 0 1 0 0 0 A) 8A…1

明大3 立教2

【電通東京電話】明治對立教第二回戰은 二日午後三時二十五分부터 神宮球場에서 明治先攻으로開始、結局三對二로明治再勝 閉戰五時二十八分

(明治 0 1 1 0 0 1 0 0 0
立教 0 1 0 1 0 0 0 0 0) 2…3

早大9A 帝大8

【電通東京電話】東京大學野球리ㅣ그早大對帝大第二回戰은二日午後零時三十分부터 神宮球場에서 帝大先攻으로開始、結局九Aㅣ八로早大再勝

(帝大 0 0 0 0 5 0 0 0 3
早大 0 0 0 2 7 0 0 0 A) 9A—8

新人卓球大會 朴在轍優勝

鷄林卓球俱樂部主催의 第二回全朝鮮新人卓球大會는 二日午前九時부터 來靑閣에서行한바 參加選手百三十餘名中에서 朴在轍君이 榮譽의 覇權을獲得하엿다

【第六回戰】
○朴在轍3−1李順祐×
○鄭安弼3−0直野×
○早川3−2近藤×
○金珍八3−2金容喆×

【準決勝戰】
○朴在轍3−1鄭安弼×
○早川3−2金珍八×

【決勝戰】
○朴在轍3−1早川×

◇파인푸레이盃 金珍八

延專對醫專 定期野球

來十四·五兩日間

半島學生野球界의 最高峰!第八回延專對京城醫專定期野球戰은來十四日과 十五日의兩日間午後四時부터 京城球場에서 擧行할터인바 一勝一敗時에는 十七日午後四時에決勝戰을行할터이라한다

永興赤農事件 最高七年役求刑

피고는범죄의목적을전연부인

今日咸興法院에서

【咸興支局電話】영흥적색농민조합(永興赤色農民組合)사건제이회공판은 삼일오전열시이십분부터 함흥지방법원에서 미전(米田)판사의 주심으로개정되여 열다섯명중사명에대한 심리를시작하야 열한시경에다마치고 곳대판(大阪)검사로부터 준열한론고가잇고 아래와가티 각각구형하엿다

▲金祀煥 金憲植 各懲役七年▲黃鶴念 同三年▲徐[illegible]錫 同二年半▲陳燦式 同四年▲裵[illegible] 同二年▲[illegible]咏 同一年▲井宗[illegible] 同二年▲張昌煥 同二年▲金東植同三年▲張學奎 同二年 ▲尹仕周 同二年 張憲德 同二年▲小西稔 同二年半▲黃錫律 同二年▲邊致述 同一年半

이잇섯다 뒤를이어김기한은 기립하야 자기들은 농민조합등의 민의복리만 위하는것이지 주의는 모른다고 항변을하엿다

事業에失敗 貰房에放火

개풍군 청계면덕암리(開豊郡淸溪面德岩里) 과외장사한대경(二二)은영업에막대한손해를당하고 자금이궁핍되여 개성부본정(開城府本町) 그실부한진삼에게 가서 수차돈을청구하다가 종래거절을 당하고도라와서 극도로비관한후 삼십일오후여덜시에 자긔가 드러잇는셋집에다가 불을질럿든데 불은즉시진화되여 손해는 이십사원이라하며 범인은방금 방화죄로개성서에 인치취조중이라한다

天氣豫報

小雨後晴

七六五미리의高氣壓은 日本東方海上에擴大되고 低氣壓은天津附近과 東海中部에七五〇미리의것이잇스며 又黃海中部에七四八미리의것이잇서서 共히東進하는중이다 今朝鮮一般은 흐리고곳곳에비가오는중이며明日은아침에는 비가오겟고차차로조와지겟다

昨日氣溫最高 二十九度八 最低 十九度七
今朝 最低 十五度七
今日 正午 十六度四

暴風警報

三日午前十時 仁川觀測所發表

風雨强할터이다 北東風强할터이다 慶尙南道沿岸을 警戒함 低氣壓은 東海中部에잇서 七四八미리를보이고東北東에 進行中이다

第二回 全朝鮮아마튜어拳闘選手權大會 兼比島對抗代表選拔予選大會

申請明日限

六月四日까지黃金町一丁目一四三 全朝鮮아마튜어拳闘聯盟으로

太田胃散
藥効如神
四時常備의胃病靈藥
東京 太田信義藥房
各地藥店에서發賣

女性의最高道德! 最大의자랑!!

良妻로부터 賢母되는길은?

—第一『安産』問題의解決로부터—

貴玉가튼健康兒를나코십다는 欲望이야말로 姙娠이란것을알게된 瞬間부터생기는人間的인母性愛의本能的要求이다。健壯한愛兒를安產하여야되겟다는것은 母親이되려하는女性에게는바라고바라도끗치업는希望일거시다。날마다늣게지는 胎兒의發育으로가차운將來의깁븜이가슴에용소슴치게되드라도 달수가차면서부터 어머님은自己自身에자저지는疾病的異常으로 苦痛의한숨을쉬는일은업슬넌가? 姙娠에따러닷는 것은 諸種의疾患ㅣ惡阻、脫毛、齒痛、摻出性疾患、等等。

母體의疲弊!이것이胎兒에支障이업고말것인가그러고自己自身에도아무탈이업슬가?하는 不安은 當然히몸이무거운 女性의마음을 괴롭게하고焦燥하게할것이다。

大體엇더케 하면조흘가?

그러나 압흐로걱정하기前에그것이일어난原因을 알어내는것이다 조금生覺하면아실바와가티 胎兒는健全히發育하려고 母體에서주는모든養分을攝取하야 숙숙成育하려고한다 참그야말로無心히成長하야 가는것이다。

그럼으로 母親이멋모르고잇다가胎兒가念慮업시 養分을빼서감으로因하야母體自身의養分缺乏에 빠지게되는일이잇다고하면 그야말로兩者다(母體도胎兒도)가티危險할우려가잇다。母性으로서그런迂遠한일이잇서서될것압닛가?

그러면 貴重한母體의健康을大樹와가티 鞏固히하고 胎兒를健康하고도 優良兒로서 安產식히는것에는 如何한良策이잇는가?

이것을 生覺하기前에生理的現象인姙娠及授乳에 如何한榮養素가 特殊한關係를가진것인가를醫學的根據에 立脚하야서 말슴하여드리겟다。大阪醫科大學教授片瀨淡博士는 左와如히말슴한다。

『婦人이 姙娠한속 胎兒가子宮內에서 漸漸成長한다 그리하야 約姙娠二個月頃부터

胎兒의骨格이 形成되는

骨質의 八割은 카루숨의化合體이다。그러면 胎兒의骨格의카루숨은 어데서오는가ㅣ 말할것도업시 母體가食物에서 攝取한카루숨이 血液을 따라胎盤을通過하야서 胎兒의骨格에 沈着하는것이다。따라서母體로 부터胎兒에、供給한카루숨의 量은달수가차가는데따러 卽胎兒의成長됨에따러서 多量을要하게된다。더구나 吾人의日常食物中에는 貴重한카루숨量은 比較的 적고이에反對의 作用을가진 마그네숨이 만흠으로 그러치안트라도 카루숨缺乏을 늣기고 잇는 母體는 姙娠하야 달수가차면서부터 漸漸減少하게되즉 胎兒의發育에影響을밋치게되야 母體의 카루숨이缺乏되대로두면 胎兒의發育에 顯著한障害를 招來하게된다。』 더구나(이카루숨의缺乏은여러가지傳染病에對한 抵抗力을弱하게하야、肺結核을誘起식히고、또는從來輕微하던 病勢를增惡케한다)일노써보면

產前產後에 保健의열쇠는

실로 카루숨自體가쥐고잇다해도過言은아닐것이다。

胎兒에對하여서나、母體에對하여서나카루숨이 얼마나必要不可缺한榮養이며、그常用的攝取가安產의絕對權을잡고잇는事實은容易히首肯할것이다。

카루숨의服用은母體의카루숨缺乏에基因되는 諸種의障害物인惡阻、出性疾患、齒痛、脫毛等을防止하며惡阻를輕減하고 又는防止할뿐안이라、分娩時에 子宮의收縮을自由롭게하고、또分娩後에 出血과惡露를 輕減케하며、乳量까지豊富케하고、乳質을佳良케하는等 여러가지貢獻을가지고잇다。

이런論證은內外許多한文獻에照證하야서大端明瞭한事實로서、지벨트、자잇스、맘지노스키ㅣ、片瀨博士의實驗은 一層카루숨의姙婦保護、胎兒發育의卓拔偉大한性能을立證하고[illegible]

『安産을爲하야』란 와다카루숨錠 (ワダカルシユーム)錠은 임의 이至重한 使命을띄고登場한카루숨劑界의 先驅者이다。

本舖가카루숨의偉効를數個의方法으로서世上에宣傳한以來、世人의注視의標的이되도록카루숨時代를建設하게된것은참으로理由가잇는일이다。

往往히一般的榮養效果를高調하는滋養劑는 安產을標榜하는 것도잇기는잇스나그中에서

毅然하게 빗나는存在

『安産을爲하야』란 와다카루숨錠 (ワダカルシユーム)錠

이 楢林博士의推獎(博士自身이 自體에 試驗한 카루숨分缺乏을 補給한 實例가잇다)을입고또카루숨에關한 世界的研究者片瀨博士의 親히하신鑑査(本品이商品이되기까지에 內容의品質을鑑賞하야 一瓶마다鑑査票를 附치서 內容確保證으로서 市場에提供하고잇다)를通過하고잇는事實에依하야서 이우에더욹言을할必要가 업다고生覺한다。

無代進呈
詳細한事項을아시고저하시는 분은左記所로申込하야주시면『安産키爲하야』라고題目한小冊子와其他文獻을 無料로進呈합니다

大阪道修町
和田卯助商店
全國藥店에販賣

安産키爲하야
와다카루숨
ワダカルシユーム錠

口腔衛生價値 구강위생의가치 (一)
충치발생원인과 그예방에대하야

세부란스醫院齒科 金喆庸

우리는 남유달니 기운이세고튼튼한 사람을볼때에 자기도 그사람과가티 튼튼하고 기운이세엿스면하고 바랄때가 퍽만습니다。그러나 제아모리 튼튼한사람이라도 그건강을 유지할여러가지운동과 여러가지예방을게을니한다면 나중에는 오히려전일에자기보다 약하사람한테도 뒤떠러지는수가퍽만습니다。그러기때문에 세상에서는 원체보터 튼튼한사람이 되기를바라는니보다도 평소에늘위생에주의하고 예방에노력하는것을 더중요히생각하게되는것입니다。필자는 특히 구강위생에 대하야 세가지로써 보려합니다。

위생상으로본치과

우리이류의생명은 호흡과소화두가지작용으로 되엿다하야도 과언이 안닐가생각합니다。호흡작용은 여러분이잘아시는바와가티 자연물이공긔를우리의코와폐로마지는것이 산화작용(酸化作用)을하야 혈액을정결히한다는 간단한것으로 볼수잇스나 소화작용은 일상에 먹는음식물을 우리의입에서 저작함에따러 단단한 물건을 깨트려서 용해식히고따라서 구강내에 침의(唾液)작용으로 당분(糖分)으로 되게하고 위액의작용으로 단백질(蛋白質)은 (含水炭素)로 변하게하고 장액의 작용으로 지방(脂肪)은 소화되여서 곳호로핍파(淋巴)와혈액중으로 섭취되는것이 올시다 즉우리의 소화기능이 잘되고못되는것은 구강파치아의 책임이나 만약 이중요한긔관이 조금이라도 변하엿다하면 다른긔관이 제아모리 의무를다-한다할지라도 도저히 소화작용을원만하게 되지못할것입니다 (오줌이 밀거야아래를이맑다)는 격으로도 소화기 기능의 제일선인 구강과 치아가 불완전하다면 소화 불량으로 나중에는 전신이 쇠약하며 따라서 여러가지 병을 일으키는동시에 즉 업의길을 빨리재촉하는것이니 즉우리의구강파치아는 생명의열쇠라하야도 파언이아닐가 합니다

안면으로본치과

二、사람은 누구를물론하고얼굴의 미를중하게되는것이 우리인생의본능이니 그중에도 특별히 청춘남녀에잇서서는 더욱심하며 남자보다도 녀자는얼굴의 미를장식하려고 몸전도 액기지 아니하고 시간도 액기지아니하야 조금만보생긴분은 얼마나 그의얼굴을 저주하면서 비관하는지 알수업는것이올시다 즉 부녀자의전재산이라고도 할만한 안면미는 눈과코와입이엇이다。그러면 코는 별문제로하고입의 형체가 빠죽하다든지 흑은오목하다든지 별별기형으로 되엿다하면 그야말로 보기에도 대단히 거북할것이며 그와반대로 그의입에는 입부다든가 흑은 그이의입은 몸시에교가잇서보인다든가……하면 그얼마나 행복스런사람이겟습니까 그러면 그것이 모다구강안의 치아로말미암아 정형 흑은기형으로되는것이니 즉얼굴전체의 미를좌우한다든지 또는유치(어려서낫는이)와영구치(장성하야도갈지안는이)의교환기(交換期)를 아지못하고 일쪽이 빼아주어서 덧니나 욱니를 가지게되는것이 모다 이라고볼수잇습니다

발음상으로본치과

三、세상의 문화는 대개언어로인하야 발전된다고 볼수잇스니 자기의사상과 감정을 다른사람에게 전하고 다른사람의사상과 감정을 듯는데서 세상은 점점 발달되는것이니 즉 강연을 들을때 성악을 들을때 사람의발음하나로 다른기술보다 더일층 주의를 끌게하는것이모다 구강안의여러기관으로 성대에서 나오는 발음을 조절식히는것입니다 에서치아가 발음상 얼마나필요한 정을보통사람들이 도외시하는이 그러면 우리의 이와가티귀중한치아에 엇더한결함(缺陷)이 습격을하나 또한 엇더케하엿스면 승리를엇게되나하는것에 대하야 간단히적고 이글을못막으려합니다 다 필자는특히 충치에발생과그의증상 그리고예방법을 간단히 적어두려합니다

家庭
무서운결핵균을 엇지하면구축할가
—성인이되면 면역성이잇스나— 어린이일사록위험해

결핵(結核)이라는병은 망국병이라고할만치 무서운병입니다。그럼으로 이것을 철저히박멸하는데에는 우선 각개인과 또가정에서 충분히주의하지아니하면 안되겟습니다

대체로 결핵이라는병은 二十세이상의 성인된이에게는 거의 八할(八割)이나 구할까지가벌서 그병에감념되여잇스나 결핵이란

감념을한다고

반드시 곳발병을하는것도아니고 오히려대부분은 체내에 결핵균을가지고잇스면서도 원긔잇게생활을할수잇스나 유아에게잇서서는 일직이감념을하면 할수록위험한 것임으로 유아에게대해서는 특히 감념의예방을하지아니하면안됩니다 첫재 어린애는 결핵환자에게 갓가이해서는안되는것이나 환자가잇는집에 어린애를다리고다니지말것은물론이고 만약 집안에환자가잇다면 병실을따로히격리를식히든지 그럿치못하드래도

될수잇는대로

환자에게 갓가이하지안는것이조습니다。그리고 우에서말한바와가티 성인된사람의 팔할이나구할이결핵환자이라면 될수잇는대로는 사람이석겨서 잡답한데는 어린애를다리고 다니지안는것이 조습니다。더구나 공긔의류통이 낫부고 일광이잘조이지안는곳에 이결핵균이만이잇는것입니다。

전념하는것이

이전에는 결핵을 유전시병이라고하엿스나 그것은결코유전하는것이아니고 전념만하는것임으로 아모리 부모에결핵환자가잇다고하드래도 전염예방에대한주의만잘하면 결코 아닙니다。그럼으로 환자가쓰는 일체긔구와 더구나 침구갓흔것은 따로히하지아니하면안됩니다

다음으로 성인된이에대해서말하면 대체로 결핵이란 한번만성이되면 면역성(免疫性) 면생기는때문에 신체만 튼튼하면 꼿까지발병을하지안코도치우는수가잇스나 장성한사람이라도 시골가티 공긔가조흔 건강한지대에서자라나 이러한균을가지고안엇든사람이 한번 도회에나와서 처음으로 감념이되면 매우위험한것입니다 그럼으로 시골색시들이

도회의공장에

드러왓다가 흔히이병에넘어지는수가만습니다。그러나 그반대로 도회지에서 자라난사람은 벌서 그대부분이 만성이되여서 면역성을가지고잇는때문에 그다지위험하지는안으나 다만 다른병에 겹쳐서 신체가쇠약해지면 이원인으로서 새로이발병하는수가잇습니다。

꿋으로 결핵은 어린시대와청년시대가 제일위험한때문에 二十세전후의사람은 특히 주의하지아니하면안됩니다。그런데 우

다시발병하는

에서도말한바와가티 이면역성을가진 결핵이 한번 신체가약해지면 만큼 영양 부족과 운동부족이 흔히 원인이되기쉬우니만큼 이예방으로는 항상 영양을조케하고 신선한공긔와 일광에쪼이면서 과히로동하지말고 적당한운동을하는것이조습니다

★더위★

家庭메모
구두약칠하는법 묘리잇게합시요

구두를 닥글때에는 먼저주걱으로 흙을 잘떠러가지고나서 한번 솔질을 한다음에 약을칠합니다。구두약은 판상에 쾌키칠한듯 듬뿍칠하면못씁니다 왜 그러냐하면 가죽이딱딱해지고 막태도업서집니다 그럼으로약은 약간칠하되 고루고루칠하고 칠한다음에는 부드러운수건(풀 기업는)이나 마른걸레로 문지르면조습니다 그리고 약칠하는것은 일주일에 두번쯤하는것이가장적당합니다

◇

구두약은 쓰고난뒤에 마개를딱해두지안흐면 구터집니다만약에구더서못쓰게 경우에는「레린빈油」를 대여섯방울 떠러트려두면얼마잇다가 제대로녹습니다

家庭醫學
숨이차고기침이나

問 저는 이십사세된 남자인데수년전부터 조곰힘이들면숨이차고기침이나며 담이만이나오고 감안이잇스면 코고는소래와갓치식식하는소래가나는데 코안은아모관계업습니다 그러고떡가튼것을먹으면 숙이빠지지하고밥을먹어도배속이늘꿀꿀거리며 대변은조곰설사편입니다 저는가세가빈한하와 약쓸도리가업사오니 약을좀일너주십시요 도긔억련도업습니다 (一讀者)

答 당신병은 심장병인듯한대 매우위험하고 잘낫지안는병입니다。약으로꼿치는것보답 이러케하시요 얼마동안힘든일을 절대로하지말고안정하며 음식은죽이나 우유와가튼소화잘되는음식을먹고、술가튼것은아조먹지말고、마음을항상평안히하고 심장병에약은먹을때뿐이지먹지안흐면또그럿습니다。(大衆醫院長 金重呂)

가슴이압흡니다

問 저는삼구세남자인대 약四개월전부터 과한노동을하든지또 찬대몸을굴니든지하면좌우편가슴으로도라다니면서뜩금뜩금합니다 이때는뜸을하면좀편한듯하나그러치안으면 답답합니다 다한야심전대보 레을쌧스나 낫지안앗습니다속히조선일보지상으로가라켜주십시요 (K生)

答 당신병증세를드르면 로마지스신경통인듯합니다 그러나아처방대로해보시요

처방 鹽酸시노메닌 一체체 右爲皮下注射一回量

그와흡곳을 차자놋습니다 홍으로「에린핀」一〇체체를정맥주사로해보시요 (大衆醫院長 金重呂)

幼兒保健相議과 無料診察데이 大衆醫院써-비스-

시내관철동(貫鐵洞一二三五)우미관골목안에잇는 대중의원(大衆醫院)에서는 최근개업이래의 신사업으로 오세이하어린애기의 발육상태와 보건상주의할사항을상세히의론하고 무료로진찰하리라는데 날짜는 오는九일(일요일)오후한시부터 네시까지며 동주치의는 동원장 김중려(金重呂)인데 일반가정에서는 이기회를 만히리용하기를바란다고

라이온齒磨本舖 蟲齒豫防運動

오는(六월사일)충치예방데이를 압두고 충치예방의 선전에대해서는 내무성문부성을위시하야 치과의사회와지방각단체에서 눈부실만한 활동을하는데 특히사계의선각자 요중심적리-다-인『라이온』치마분본포에서는 금년에도이 움이의잇게하기위하야 큰계획을 세우고잇다한다。

맛잇고 남스런 中國料理 몃가지

蝦子炒海蔘 (새우알과해삼볶근것)

재료。건해삼(乾海蔘) 네개를물에너어서 속을빼버리고 잘씻서서 말근물에 몹신불신하도록삶고 달국물。一合、도야지기름。二合、생강 두쪽、파 한개 술。二勺、소곰。간장。죽순。반개를기름하게새러노코、蝦子(새우알) 五『몸메』를술에담어노코 『헴』。두매가량을 기름하게써러노코、豆粉(갈분)을조곰물에푸러 노은뒤에

조리법 해삼을반나절동안 랭수에담어 다가 三十분쯤끄립니다。그다음에는 더러운것을업시하고 그 한이를 종이로 어두면서 자조물을가러 주어서 물렁물렁 하게 되거든 두치쯤 써러노습니다 그리고 남비에 기름을 끄려서 파와생강을 넛코 볶다가 해삼、죽순、『헴』즛들을넛코 다시볶습니다 그리고는소금과간장을 알맛게넛고 한참 끄리다가 새우알을너허서잘저은뒤에 갈분가루를걸죽하게푸러서먹습니다

記錄映畵 아랑

이영화는 카메라를가지고 자연과 인생을그린 영화올시다 『아일랜드』의 서편『아랑』이라는조그만섬에 자연、인간、그리고그어업는 이성의 인간의자연과의 고투사를 그린『로버、트플라티-』의 걸작영화라하야 도처에서 대갈채를 바든영화다 이영화는 一九三四、五년도의『베니스』에서 개최된 세계영화 대회에서 최고의 상을바덧다 (十日부터 團成社上映豫定)

婦人時評
가정부인과 직업부인 (3)

一步生

어린애를 나흔 가정부인은 어린애가 업는 가정부인보다 더한층 직업에 잇서서 가정에잇서서 충실 할수업슬것이다 웨냐하면 직업상에 나아가면 녀성으로 업슬수업는 모성애에불타는 열정때문에 자연집생각을하게되므로 직업을 소홀히 하지안흘수업시 될것이다 그러므로 직업처에서나 또가정에서나 모-두 손해인것이다 그러타면 어찌하야 어린애를가진 안해로써 직업부인이 되게될까? 이것은 흑은 처녀시절부터 흑은 결혼해서부터、가졋든직업을 보수때문에 직업을노흘수 업게 되는것이다 이는결국 남편의 무능 아니무능이라는것보다도 가정경제를어떠케윤택케할도리가 업는 데서 일어나는 한개의비극이라할수잇는것이다

어린애를 나흐면 자연 몸이허해지는것이 여성의생리적원칙인데직업장에 나아가 로동을하고 도안해로써해야할 여성의임무를 다한다면 여성은 정신적으로 육체적으로 극도의 피로를 늣길것이다 더구나 가정경제로보드라도직업을 가진 부인이 어린이를가첫다면 혼자 어린이를집에 둘수업슴으로 유모를 두게된다면 결국 유모에게 십여원의 급료를지불해야되고 거긔따른 비용이만흘뿐더러그어린니에도 건강해질수가 업는것이다 더구나자식은 사랑으로 기를것이오 직업으로 기를수업는것인만큼어린이의 정서와 건강에 커-다란 영향이 잇스리라고 본다。더구나 직업부인의 어린이가 그사망률이 만흔것은 대개 평소의 아동 위생에 등한한때문이니 이것만 보드라도 어린이를둔 어머니가 직업장에나간다는것은 크게 우려할일이안일수업는것이다 그러나 생활의방도가 그녀성의 직업을 가지므로 써유지하게된다면 이도또한버릴수업는일이니 과연에 커다란문제인것이다 그러므로 이는사회 정책상으로보드래도 민족보건상으로 보드라도 커-다란 문제로서좀더 이문제에 대해서는 연구해볼일이라고 본다

그리고 아희를 배인 여성으로써 건강에 나아가는것도 큰 문제라고 본다 웨냐 하면 임신중에는 생리적 변화가 만흔가운데직업장에 나아가 로동한다는것은 그어머니를위하거나 배人속의 어린애를위하거나 크게고려할일이니 마치 이도또한어떠면대책이 잇서야할것이다

유-모어小說
望夫石 【廿七】

金熊超 作、畵

자장歌 (二)

명례는 악가나제 남편의 어달엇든을 올수할양으로 회사에갓다가 실패하고와서는 눈이빠질지경이엇섯다—너덧집고두시간후면 집으로 도라오겟다든 재호가 열시간이지나도록 오지안엇든것이다。

—기어코 바람이낫서!—말이쉬어 열시간이지 기다리든명례에게는 열흘보다 더기럿다。언제라고 일시적 도라오는남편이 아니엇지만 오늘만은 흉역알튼애를 찬비람부는데 내노은것가태서 마음이 조엿든것이다 여니때 저녁상과달리 이것저것반찬한가지라도 더느러노코、찌개가식을까 조흘끼 염려되어화로人불에 올려노앗다 내려노앗다하기를 몃차레나 햇는지 모른다。그러면서 애꾸진시계를몃번이나 원망스럽게 바라보앗는지。시간이갈사록 그월급이삭는것가태서。

자정이너머 새로한시。……또두시。

—과직해야 돈십원남짓할것 웨게 남앗겟니!』

명례는 아주단념을하고 대문을 거러잠거 버렷섯다。그러고나자 재호가 담을넘엇다。문여러달라는소리를 정당히 못하는것이지은죄가잇는것가탓다。명례는 숨속에 무엇이 불끈소사 바망이를내던지고 방으로 드러왓스나 온몸에 맥시 풀리고 기가질려서 그대로 쓰러저버린것이다 그러드래도 남편이 방에를드러왓스니 웬만하면 체면을채리고이러나 안질것이로되 얄미운생각과 한편으로『어저나 좀보자!』하는 생각으로 이내 누어백인것이다。그랫다가 기회를보아 톨겨올할작정하고。

그러나 겁만은남편이 자기가 을둑이나한줄알고 허둥지둥 날뛰는꼴이 속으로 여간우숩지안엇다。

『거기좀 안저요』

명례가 도한번 가는목소리로 말햇다。재호는 금방 눈물이쏘다질듯이 명례의머메 모주시업 호렷다。

『인젠 마음노코 당신이하고십흔대로 하게됏스니 조켓서요』

몸은 꼼짝도아니하고 간신히나오는목소리로햇다。

『익……』

재호는 무슨말을하랴다가 목이메엿다。

『성화바틀일도업고、귀압흘일도업고……』

명례는 힘이드는듯시잠시말을멈추엇다。재호는 고개를들고는이 한층더흐훙그래젓다。

『나죽고 나거든』

말을마치기도전에 재호는 엽구리를 쥐어박힌것처럼 벌떡이러낫다。

『정말이군그래 정말이야』

올득한것은 몰린엇셧다。의사부를일이일시시가급했다。

—아-경망스런계집、박정마진계집!

재호는 자긔주먹으로 자기머리를 콱쥐어박고이러섯다。

『거기안저서요。죽고안죽는것은 내마음에 달렷지 의사가오면 소용잇나요』

재호의양복바지를 꽉 웅켜잡엇다。

『안돼 안돼』

재호는 뿌리치랴고드럿다。안된다는말은 죽지말라고말。

『유언이나 하고죽게 거기좀안저요』

꽉붓잡고안노앗다。

『어어처자고 이 망할것아……』

벌차서 러저나오는말이라 아라드를수도업거니와 꼿을맷지도못햇다。

『글세 안저요。좀…。죽고안죽는것은 내게달렷다니까』 다일럿다。

『안된다!』

급하판이지만 재호는 할수업시 주저안젓다。

『내말을들어드러요 너무홍분하지마시고…… 난 오늘 당신기다리느라고 퍽 궁금햇서요。당신의오늘은지난이야기만 드럿스면죽어도 원한이업겟서요』

약기운에 내장이 뒤틀린다는듯이 이맛살을찌푸리고 니를앙당무럿다。명례를바라보는재호의눈은 한치가량내소은것갓고 퍼버린입은 금방 악소리를칠것갓햇다。

—위기일발!

재호는 의사를청하기위하야배 미돌실초의기록을지을것처럼스타트준비를하엿다。

『글세 안지서요。보기숭허게 엉덩이는 웨처들고잇서요。? 의사가온대야 소용업서요。죽을랴고 결심한사람이 먹은것을토해노켓서요』

—먹은것을토한다?

누구나 상식적으로알만한이구급방법도 이판에는 겨우머리에 떠올랏다。재호는 의사를부르기전우선급한대로비누를 물에풀어 억지로라도 떠먹여볼까하고 벌떡이러낫다。그러나 명례가 그눈치를 모룰리업섯다。

『안저요 좀』

저녁도 못먹은 빈속에 비누물이찰것을생각하니 진이낫다。못처럼잘한연극이 어색하게될것도몰고하고 재호의 한다리를 두손으로 딱웅켜쥐엇다。

三日(水曜)

◇午後六時三〇分 兒童劇〈우생의나라〉 牧丹會指導員 南基薰
◇同六時五五分 經濟解說 貿易과產業의關聯性 朝鮮中央日報編輯次長 張 成 植
◇同八時 農村講話(總督府囑託山崎延吉) 齊家의要道(一) 譯講 金 玉 鉉
◇同八時三〇分 唱劇調 一、短歌 天下泰平 二、唱劇調 沈淸歌中 泛彼中流 宋 萬 甲 鼓手 丁 元 燮
◇同九時 山念佛其外 一、山念佛 二、孔明歌 三、京西巨里 四、朴淵布瀑 五、방아타령 六、楊山道 柳 開 東 白 牧 丹
◇同九時三〇分 連續古談 天中府(一) 申 鼎 言

四日(火曜)

◇午後〇時五分 舞踊曲 一、念佛 二、打鈴 三、신아위 四足거리 笑琴池蒲九 大笒方龍鉉 細笛 李日達 杖鼓韓成俊
◇同二時 文藝講座 東京劇壇의近況 柳 致 眞
◇同六時三〇分 童謠 一、齊唱 구름 二、同電話 三、同은하수 四、獨唱제비꼿 五、齊唱 바다 六、同갈매기 七、獨唱 매암이새시 八、同갈바이별 九、齊唱사공아버지 金剛會會員 指揮 兪富金 伴奏 趙一葉
◇同六時五五分 課外講座 動物과人生(一) 養正高普 哺乳 金 敎 臣
◇同八時 農村講話(總督府囑託 山崎延吉) 譯講 金 玉 鉉
◇同八時三〇分 一、寧邊歌 二、달거리 三、靑春歌 四、사발歌 五、唱夫打鈴 六、노래가락 短調 李眞紅 崔壽成 細笛 高 載 德
◇同九時 피아노獨奏 (레코-드演奏) 一、卽興幻想曲 作品六六…쇼팡作曲 二、세빌리아…알베니스作曲 (마그다、탈리아페로) 三、가려안진걸…드뷔시作曲 四、月光의露臺…드뷔시作曲 五、그라나다의黃昏…드뷔시作曲 六、月光…드뷔시作曲 (코-프란드)
◇同九時三〇分 連續古談 天中府(二) 申 鼎 言

五日(水曜)

◇午後〇時五分 獨唱 李 宥 善
◇同二時 趣味講座 端午의行事 權 惠 奎
◇同六時三〇分 端午問答 沈 宜 麟
◇同六時五五分 課外講座 哺乳動物과人生(二) 養正高普 金 敎 臣
◇同八時 農村講話(總督府囑託 山崎延吉) 齊家의要道(三) 譯講 金 玉 鉉
◇同八時三〇分 唱劇調 一、短歌 二、唱劇調 謝鸞歌(春香歌中에서) 李 東 伯 鼓手 丁 元 燮
◇同八時五五分 京城山打鈴 一、놀량 二、앞산打鈴 三、뒷산打鈴 韓 仁 學 柳 開 東 蘇 完 俊
◇同九時一五分 京城坐唱 一、遊山歌 二、제비가 三、생매잡어(회모리) 趙 牧 丹 李 竹 葉
◇同九時三五分 平壤念佛外 一、平壤念佛 二、山念佛 三、京西巨里 四、朴淵瀑布 五、방아타령 金 玉 葉 李 眞 鳳

曆

六月四日(火) 舊五月壬午(大)初四日
辛亥·金·尾·破
●祭祀·破屋에宜함
▲芒種 七日(舊五月初七日)
▲夏至 二十二日(舊五月廿二日)

皮膚病에는 무엇보다몬저 데-무水

皮膚는身體의 第一線이다。第一線을突破하게되면오는 將來에 生命까지도威脅바든게된다。皮膚病良藥데-무水는 身體第一線을 死守하는 勇烈한鬪將이다 騎士다。時期는正히皮膚病의跋扈跳梁을極甚히할時節이다 各家庭에 皮膚病良藥데-무水의一瓶을求하야 皮膚病襲來에豫備하시라。

이러케도 잘듯는다

皮膚病藥中에서 皮膚病良藥데-무水가第一好評을博得하고잇는理由는데-무水에具備되야잇다。

殺菌 消毒 收斂

各作用이 優秀하고더구나쓰리지안코、압흐지안코 근적근적안코、안더럽고氣分조흔香氣약으로痛痒을除去하야着着完快된다。

●可恐할 皮膚病의毒

皮膚病毒素는血液에들어가서 全身에 循環됨으로、慢性皮膚病은等閑視하고잇스면腦病、神經衰弱、腎臟病血管硬化其他意外의疾病까지惹起식힌다。黴菌을아지못하든古人들은皮膚病이란體內毒이外部에發現된것으로治療하면內攻된다고말하나 그는眞로可笑할迷信이다。데-무水로 治療한속內攻될걱정업고 短時日中에皮膚病治療의目的을到達한다。

主治効能

마른옴·음·습진·무좀·옴·대독·腫氣·진무른데·고름·농가중
헌어룩이·버짐·唇肛門진무른데
여드름·죽은깨·버륵·모기
박귀·毒虫·빈대의刺傷皮膚漏

데-무水藥價 二十錢、三十錢、五十錢、一圓、二圓(送料內地六錢)全國到處藥店에서 販賣함、萬一切品時는 代金을添付하야 左記發賣元에注文하시면即時送藥하여드림。

(橫濱에만은데-무水의 指名하야 구하시라)

發賣元 東京市芝區田村町四 東京藥院本店 振替東京六一〇〇番 電話芝一八七四番
大阪市東十字病院前 東京藥院支店 振替大阪五〇八一八番 電話天王寺三五五六番

릴나는후미나인

田中醫學博士의創製로서릴나는데必要한、適當한殺菌、興奮、榮養의三作用을兼하야草木에對한土壤、日光、肥料에도比할만한良藥이다。바다시릴이不足하고모양업는분은試用하시라 定價五十錢、九十錢、一圓六十錢、三圓、全國藥店에잇슴。

說明書進呈前記東京藥院申込次第進呈

≡嶺≡上≡踏≡靑≡記≡……(10)

溪月淸馨의世界
農謠에나타난現實人間의悲哀

李殷相

날가는사람이 이深深山峽의 溪流에서 한동안을지난것만도 過分한淸福이라하겟거늘, 여기저하로밤을, 떠지나게 되는것은 福이라기보담

오히려저紅塵속

에서 東馳西奔하는 모든사람에게 罪를犯하는것가튼생각이든다

내가 아직 隱者가아닌以上, 그리고 일업는사람이 아닌以上, 또다시하로밤을『달빗과, 물소리』를 떠돌어 閑暇를 비겨본다는것은 그지업시不安한일이다.

그러나 市便과同伴의事情으로 어찌할수업는일이라, 우연한機會가 나로 하여곰 이無窮無盡하고 無欠無垢한 溪月의新鮮함, 아름다움, 거룩함, 榮光스러움속에서 幸福된時間의 洗禮를 밧게한것이다.

나는 혼자서 溪井川을끼고石路를떠돌어 오르다가, 물소리조흔 한巖石우에 倦怠하는 月光과함께 자리를잡고 안잣다.

나는 잠깐 저아래 내살던곳 燈火村을 생각한다. 그리고여기

이月光愛의품속

에싸혀 포근한安慰의 꿈을꾸는 것이다.

저기 내 살던곳은 어둡고 갑갑하고
저기 내 살던곳은 그지업시 적막하야 火宅에 괴로운눈물 마른적이 업섯소
이 밝으신 달이잇고 오늘밤 내게는
오늘밤 내게는 이맑은 물소리잇어 安慰의 보드라운손이 傷한마음을 만지오
저달빗 내얼골우에 내려와 입마추고
내손은 어느덧 물소리와 손목잡아
永遠한 사랑에싸혀 나는깨지 안흐려오.

宇宙大自然의 無限한 사랑과 悲哀과, 歡喜이 내몸과 마음을 차고도차서

頓然忘世의閑境

속―溪月淸馨의 世界에 잡히빠지게 하엿다.

그러나 밤이 다하고 아츰이 오고 우리가 이溫水의村里를나서 片岩谷으로하야 明州를 向하며 路傍川中에서 이곳 農夫들의

에헤야 호매 호매로다
호매나 끄테 목숨이라

하고 부르는 農謠를 들을때에 (註―호매는호미라함임) 現實의行進은 넘우나 儼然하야 간밤의 淸夢이 해빗에 살아지는 아름다운이슬가티 자취도업시 깨어지고 마는것을 깨닷는다.

호미끄테 生命을 付托한 사람이매 悲慘한者가아니냐. 오늘날 文明의全部가 生命의自主를 일허버리게하엿고 또한 無數한人間에 附하는것임을 헤아리면 人間에 悲慘한 存在가 아닌者― 果然 몃사람이나 될것인가.

저農謠속에울음은

감추고 몽당호미끄테 生命을依支하야 죽엄이오기를 기다리고잇는 저農夫야말로 모든 悲劇을 사람의 한標本인것도갓고, 더크게보면 全人類의 小模型인것도갓거니와, 이一句의 農謠야말로 現實人間의 悲哀를 說破한것이 아니고 무엇이랴.

이런생각을 품은채도 明州邑에 들어서니 이길은山峽에 想像키어려운 平野가열닌데 여기도 몸을부치고 살곳이라하야 모이고모여 大邑을 이룬것이그마저 人生의悲劇가리만 보인다 北天에 멀리솟아, 엄전한 容姿도 나타나서, 부질업는 妄想을 속에싸힌 可憐한 一行人의 마음을 대번에 渙然히 틀어주는者― 잇스니 들으매 저게 朝山이라한다. 나는 옛번이나 『절』을 드린다.

길은 다시 北으로 北으로 뻐치엇다. 野川을달리고, 山腰를돌고, 끝업시하니 들어가면 그대로 돌기 좋키입인데, 螺旋狀으로 올아오르는 놉흔고개― 별러달리는 自動車라, 바라보면 구름이 언제든지

발미트로지나가

고, 멀리보아 松林밧이더니 가까우매 거기 옛떼기의 野花가 철느진것도모르고 봄을자랑하는 길온골, 놉흔고개― 이것이 板巖嶺이다.

이板巖嶺은 明州와 淮州의郡境으로서 우리는 언제벌서 嶺上에 올랏던지도 깨닷지못한사이에 길이 내려가는것을보아몸이 淮州郡으로 들어오슴을알것다.

오늘의文學과文學의오늘
② ……李源朝

以上에서 나는 現代文學의獨特한性格을 歐洲大戰後의 混亂한現實과 또는이러한現實을 어떠한 方法으로서든지 觀念上으로統制할 이데-를喪失한 文學이라고 規定하엿다.

그럼으로 가장 簡單하게말하면 現代文學의 不安的要因은진실로 여긔에숨어잇는것이니 우리가새삼스러히『人間은 가장 弱한갈대이라』는 파스칼의 말을빌닐것도업시 아모리 思惟하는바가 客觀的으로 一定한 必然性이나 合理性을가지지 못할때 人間은弱한 갈대와가티 暴風雨에 시달이는 갈대와 가티 그弱點을 점점더드러내고 마는것이다. 그래서 이러한弱點이

文學上으로는 어떠케낫타낫느냐하면 다각각文學史的見地에서 一面의 眞實性을 가젓다고 하드라도 오히려 一時의 噴燥한 病態的 現象에지나지못하는 떼떼이슴이나슐레알리슴가튼것은 말할것도업시 現代文學의 二大潮流로서 첫재프루스트나 쪼이스를 代表로한 自我探求의 心理的解剖에만 汲汲한 純然한 主觀的文學과 다른하나는 마르크·솨두르드를 代表로한『脫走文學』이라고할는지 『旅行文學』이라고할는지 어이든 이牢獄와가튼現實을떠나 새로운 天地에서 무엇을 차지려고 하는 엑쏘틔슴(異國情操)의顯現이것이니 여긔에서 지-드를들추어본다면 오히려 이두가지潮流에 다가튼 興味와 體驗을가지고잇는 것이다.

그러면 이러한 主觀的文學이나 엑소틔슴의

脫走文學이 무엇을意味하느냐하면 이두개가오히려 서로의方向은다르다고하드래도 客觀的인 現實에對한逃避와 斷念에서 울어난것만은 事實일것이다. 그럼으로 프루스트의 大作이라고 하는 『일허버린때를 다시차저서』 하는 일홈부터가 벌서 한개의 主觀的인時間的連續을 意味하는것이며 엑쏘틔슴에對해서는 안드레、벨쥬가 그名著인『現代文學의精神』가운데서말한바에 依하면 現實을表現한다는것은 牢獄을버서나는것만이아니라 牢獄의墻壁에對한無關心으로도 될수잇다는것과 갓치 엑소틔슴이란 結局은 牢獄과갓흔現實을버서 夢幻的이오 野生的인 異國情操에서 文化에 지친現代人의神經을刺戟하려는것이니 이네들이

旅行地帶로서 로-마나 에집트를 꼽으는것보다 더만히 亞弗利加의熱帶地方을向해서 一種의憧憬을가진다는것은 저윽이 這間의消息을通해주는事實이안일가한다.

다시 問題를뒤으로돌녀생각해본다면 現代文學의不安의性格은 이러한 客觀에對한 逃避와 斷念에서由來한것이며 또한 客觀에對한逃避와 斷念은 이데-를喪失한데에서由來한것임에틀림업슬것이다.

그럼으로 文學이란 그健康한狀態일때를생각한다면 깁히가잇는同時에 넓히가잇서야할것인데 現代文學에잇서서는 깁히와 넓히가 劃然히 分離되고 잇는것이다. 假令 요사이 喧噪하게떠드는 純粹文學과 大衆文學이란 結局은 文學이

同時에具有해야할 넓히와 깁히의 分離와葛藤을닐으키는데에지나지못하는것이다. 그러면 文學이 넓히와 깁히를統一해가진다는것은 무엇을 意味하느냐할때 나는 여긔서 비로소 文學의오늘이라는것을생각하려는것이다.

이것은 일직이 다른機會에서도말한바로서 오늘이라는것은 흔히『이때』라는 時間的인 意味로서 使用되는것이지마는 실상은『이때』라는 時間的意味만으로서는 오늘이라는것의具體的槪念이 成立되지안는것이다. 그럼으로 다시『여긔』라는 領域的인것이『이때』라는 時間과 關聯되지안코는到底히 오늘이라는것이 具體的으로 생각해지지안는것과갓치 偉大한文學은 항상 오늘의 文學이라는 意味에서 생각한다면 나할때 生活이라는말은 時間的이오 連續的인生命이 領域的인 關聯되는 場面을 이르는것인만큼 오늘이라는말은 우리의生活이라는 말과가튼것이다.

所謂 오늘을 文學에잇서서도『오늘』이라는것은 이 이러한具體的인것으로서 表現되지안코 時間的인純粹文學과 領域的인 大衆文學이라는것이서로 分離되고 對立되여잇다는것은 아모리생각해보아도 文學의 健康한狀態이라고 할수는업는것이다.

다시말하면 우리가 文學은生活의表現이니 生活의認識手段이니 말하는 그럼으로 現代文學에잇서서 오늘의槪念이 다시말하면 完全히表現되지못한것은 다시말하면 生活그것이 表現되여잇지 못한것이다.

初夏의마음

朴宗軾

初夏의하늘이 잠자리날개가치 가버얍고
풀빗언덕이 폭은하다

머-ㄴ리 地平線 눈여여보지안트래도
마음의속이 제절로 아득하다

젊은포푸라의그늘이 過客의感情을 기르고
제비는 제멋대로 날르니 둥지를 일흘가 마음이 조한다

철모르든 北國의아이가 내버린 조희스럽지가 初夏의純情을실고 따우헤오른다

生을노래하든 R君의病室에 南쪽하늘로뚤린 琉璃문이 잇기를빈다

成長을 리-드하든初夏의女神이 綠陰언덕에 行裝을가추고、겨우 洞窟을 버서난 五月의 肉體가 이제부터 새로운生活의區域에서 자라난다

☆ 詩人의길

詩 論

角度의問題 (一)
(午前의詩論、基礎篇續論)

金起林

角度 의問題에 關聯해서保守的 詩人들이 보이고잇는 두개의 忠實이 잇다.

하나는 先人들이 定해준 한개의角度를 늘대중하게 지키고잇는일이고 다른하나는 그들이恒常안자리에서 박게는 事物을바라놀줄을 모른다는일이다

일즉이는 空間만이 認識의機限인때도잇섯다.

그中에서도 繪畫에 비치는 物體의 平面이 理解되는全部인 幼稚한時代도잇섯다 이點에잇서서 立體派라는말은 새로히

考慮 되여야할 充分한價値를 가지고잇다고생각한다 立體派가 그指導者들의 精神的貧困때문에 單純히 詩派로서의 立體派가 詩의 印刷의異變에 끈치고만것은 詩를위하야 슬픈일이엿다.

우리는 이『아폴리네-르』等의 一時의 運動으로서의 立體派를 너무 單純히 立體派라는 말그대로 立體派라는것에서오는 새로운 意味를 배홀必要가 잇다고생각한다. 事物을 空間的으로 認識할境遇에도 平面的에끈치는것은 認識의喪失을結果한다.

우리는 우리의 角度를

移動 시킴으로 事物을 立體的으로 理解할수가잇다. 平面의 저편에 숨어잇는 秘密을 우리의것을 맨들수가잇슬것이다.

여기에또한 새로운 角度가 提示되엿다. 時間이 그것이다.

어떤事物이 끄을고잇는 時間에 對한理解업시 그事物을完全히理解햇다고 말할수는업슬것이다. 時間을 發見하엿다는點에잇서서 超現實派와의詩와 唯物史觀과新『칸트』派는 各各우리에게 教訓을주고잇다.

그럼으로 우리의位置는 空間의一點도는

時間 우혜만 억매여둘必要는업다.

空間과 時間― 그속에서 우리들의角度의移動、變化의可能性은 時間空間自體의限界처름 넓을것이다

가튼事物이라도 『카메라』의『앵글』을 바꿈으로써 거기에서發見되는 價値도 各各 달러질것이다

그런데 우리의周圍에서 들러오는 피리소리는 어적게나 오늘이나 東에서나 西에서나 너무나한결갓다. 그러치안흐면 밤낫업시똑가튼詩를쓰는것에 실증이 나지안는다고 하는일도 分明히 奇蹟의一種이다.

우리들의 大部分은 **單音** 을 사랑하는 버릇을 아직도 떨어버리지못하고잇다. 그래서 여기서부터 單純과單調에대한 錯覺이 이러나는것이다

單純이란 『이메지』나 『메타포어』가 至極히明瞭하고 至極히高貴한 實感이나 그러나그것은 詩의속에 씨여진價値의 『이메지』나『메타포어』가 至極히明瞭하고 詩는오직 다만한개의『이메지』나『메타포어』를 가져야된다는말은 一『메-센-』도 意味하지안는다. 即 單調에 빠지는것을 許諾하는아모러한 寬大도意味하지안는다.

單調―그것은 우리들東洋人이 가장빠지기쉬운 藝術上의陷穽이고同時에 모-든偉大한 藝術이 삼가避하는 藝術的缺陷의하나다 또한 詩의

構造 에잇서서도 誤解된單純―單調―와 統一은 混同되여 씨여지는경우가만타.

即 短詩에서는그러치도안치만 長詩에 잇서서는 그構造가자못 複雜해보이는것만 가르처서 單純하지안타는口實로 非難하는소리를 듯는다.

그러나 그러한 外觀上의 複雜에도 不拘하고 거기에 萬若에 『多樣속의統一』이 잇기만하면非難될것은아니다. 『神曲』이 그러햇고 『失樂園』이 그러햇다 또 『荒蕪地』가그러하다 이러한 過誤는 大體로 短詩만을 조아하고 長詩를 꺼려하든寫象派에게도 잇섯다.

○

"쿠로"는 이런말을햇다 『진짜『리알리즘』이란 우리들이날마다

接觸 하고 잇스므로별서 慣習的으로박게는 보이지안는事物을 마치 그것을 처음보는것처럼 새로운角度로서 보여주는 것이다』

오늘의詩人은 언제든지 그自身의 角度를準備해야할것이며 또한 角度를 變化시키고 移動시킬줄도 알어야할것이다

―계속―

漫畫

金德在

江언덕沙場 버들나무미테
夕陽과가티 타는 두가슴의아해―

르 키잡은 畵家가 캔빠스를 버틔고서서
숫불과가티 타는 두개의情熱을 그리다가
畫家는 두그림자를 집어먹고 캔빠스속으로 들어가버렷슴니다.

밤

무덤.
진정코 무덤이래요.
수만흔 魂魄들은 밤새가되어 거믄 虛空을 헤염치고
어질기 비틀기가서
가장 엄숙하고 순한 奴隸가되어
제각금 碑文을 질머지고 허매입니다.

산시골가티 고요한 무덤속에 서는
애처로히 부르짓는데―
讚歌는 누가 부르겟습니까?

=音樂의本鄕인=

『노라미』들차서

「리라」의使徒들 (1)
『나포리』에발을드려노면서

『미라노』에서 李寅善

第一信

十一月廿八日午後三時 船中生活一個月餘에 이제야目的地인 밀라노 의 사람이되엿습니다

나폴리에닷기는 十一月二十二日午後四時엿는데 汽車時間의 便宜上 一夜를 나폴리에서지내고 翌日 正午에直行으로午後四時에 로마 로마에다어一時間半을 驛에서지나고 밀라노行을 탓습니다

翌朝 二十四日午前六時에밀라노에 나려습니다 로마를도라다녀보고 십헛스나 배에서나리자 조금만 움직이여브라도 巨額의 費用이드니 내自身에對하야 인색한者가되고마럿습니다

○……○

나폴리 旅館에서 엇지 돈을떠원는지 伊太利人이란 염치업는 군들입니다 좀 서폴러보히는사람에게는 못먹대고 떼여먹으라듭니다 무슨稅納이다 서-비스料다 房稅다 밥갑시다하고 주서섬기는데는머리가 뭉-합니다 初行者로는 格別한注意가잇서야 될것입니다 馬車料를港口埠頭에서 旅館까지二町쯤되는터에 十七리라를 請求하는等 旅館세음을 맛치고나면 술을사달라는등甚至於 巡査가嚴然히 불려가지고는 담배를달나는등 모두가 먹자판입니다 旅館에서旅館까지 自動車로짐을싯코 갓는데 十五리라입니다 車貨金이 나폴리에서 밀나노 까지 百四十리라이엿습니다.

『뢰키노』(赤帽)二名이 짐을 드려다 車까지 갓다주고는十리라를 주엇더니 더달라고떼를씁니다 十리라면 相當한報酬라한것인데 그리라를밧구어 들고와서 지금바든것은 十二리라가아니라 三리라니 방구어달라고합니다 여기서 船中에서 獨習한 伊語가 絶對價値를 드러내여 그대로 모라버리고 마럿습니다

◇……◇

또우수운것은 驛夫의말이짐이너무만흐니 全部 칙크(荷物로붓치는것)하다 할때『赤帽』가 내게 눈짓으로暗示를하기에 五리라를 넘지시 쥐여주엇더니 그대로 無事通過하엿습니다 이것이 伊太利에발을 드려노차 첫번어든 奇怪한 事實입니다 이러케 文明한나라의裏面이 우리의눈에는 우수운 現狀으로 보혓습니다 그外에 巴里로가는 船友와나폴리에 나렷슬때 渴症이나서 너줄한 飮食店에드러가, 커피한蓋식마신것이 十리라식입니다

그까닭에 汽車에올라서는食堂에는 갈念도안두고 겨우驛頭에서파는 팡한덩어리에 점점하고 얄팍한 豚肉한조각과 炭酸水(茶는업슴으로)一瓶을사서 點心으로어인것이 赤是四『리라』이니 一리라가日貨로 三十錢인고로 都合一圓二十錢을 입니다 그것은無理가아닌것은 一리라를 日貨十錢에相當하게 使用하니까요

○……○

汽車에서는 추워서덜덜덜면서눈물부치는 둥마는둥하고는 밀라노역에 나렷습니다.

밀라노에 발을드되고보니宏大한建物이집비하고 모두가눈에새롭게부되칩니다 초초한一個東洋人種이 튀어나렷기로두구나아는체할사람이잇겟습니까 생각다못하야自働車를타고日本領事館으로 車를 모랏습니다

아즉날이 밝지안어서 領事館에서는 모두들잡이든 모양입니다 廉恥不顧하고 招人鐘을누르니 伊太利女子가 나와서 아츰九時까지 기다려서야 서마저 주엇습니다 應接室에 領事井上氏를 맛나게되여 人事를치른後 내가이곳에온 事情을말하고 指導를 請하엿습니다

一個月의生活費는 간신이버틔고 지랠라도 판조에 드러가면 一日 三十리라, 一個月 九百리라라합니다 井上氏는이것이 적은便으로말하나 나로서는 到底히 그러한莫大한 費用은 터문이가 업습으로 좀싸게들方便이 잇겟느냐고 무럿습니다

그래서 井上氏는 日本서二年前에 온 宇佐氏는 最少限度의 生活費를가지고피아노를배호고잇스니 그러한 方式을 생각해보자하고 電話로 宇佐氏를 불러 紹介하여주엇습니다

(계속) (寫眞은미라노)

◆朝鮮에서 밀라노까지의 旅行記는機會잇는대로追後에 發表하겟고 먼저 筆者의 밀라노의生活記를 連載합니다 ―(編者)―

本社主催 圍碁對局譜 (8)

互先 黑 丁奎春
白 柳鎬河

【●一三三】戊의六 【○一三四】戊의七 【●一三五】己의八 【○一三六】丙의十
【●一三七】丙의十一 【○一三八】乙의十一 【●一三九】丙의十二 【○一四〇】乙의十二
【●一四一】丙의九 【○一四二】乙의十 【●一四三】丁의九 【○一四四】丙의十三
【●一四五】乙의九 【○一四六】己의五 【●一四七】庚의六 【○一四八】庚의五
【●一四九】辛의五 【○一五〇】己의四 【● 】 【○ 】

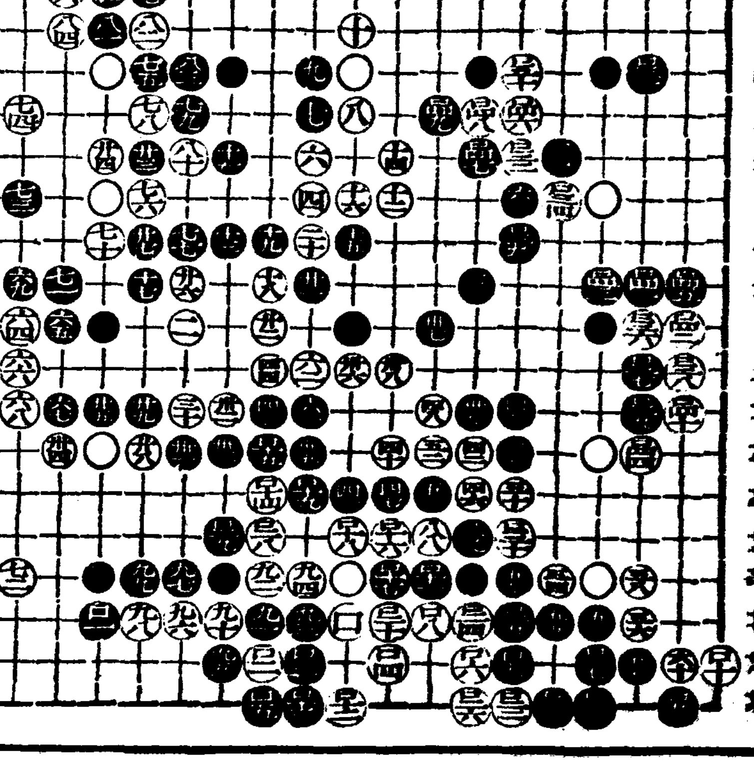

◇蔡極文評 白이 黑陣森林裡에 指揮가 困難함으로 戊의七로 試斷하고 丙의十黑將勝後을 勝하야 乙의 十二로 除出할 黑이 丙의 九로 白을 瞞하고 丁의九로 後援을約할때 白이 乙의九로 引出함이 可커늘 丙의 十三으로 先次防止함은 未治으로 생각한다 白이 己의五로 延立함을 黑이 庚의 六으로 防禦策을 施設하야 白을 驅放送하드래도 自陣鞏固에는 相當할을 觀測하노라

朝鮮의地理的變遷
"一" 天台山人

이때까지 南鮮에는 大小無數한 三韓의氏族部落이 오날의京畿以南에 盤據하여잇섯다.

馬韓 五十四國……伯濟國은 그의一

辰韓 十二國……斯盧國은 그의一

弁韓 十二國

여러氏族部落은 馬韓은大者는萬戶、小者는數千戶、辰韓과弁韓은 大者는四五千家 小者는六七百家엿다. 그러나 그후馬韓의一國이엿든 伯濟(即 百濟)는 畿湖湖南一帶에떠진 馬韓諸國을 統合하고辰韓의一國인 斯盧(新盧斯羅徐羅伐即新羅)는 嶺南의一部를 統合하야 高句麗와함께 滿鮮一帶에 三國鼎立의形勢를일궈섯다

……◇……

그런데 二十四史의 諸東夷傳에는馬韓 辰韓 弁辰의言語法俗이 或은갓다고도하고 或은다르다고 하엿스니 그는어떠케解釋하여야 할것인가 特히 梁書百濟條에 『今言語服章 略與高驪同』이라는것은 무엇일가 여기서 高句麗와 百濟의 言語習俗이 서로다르다고하야 高句麗를 北方系統 百濟를 南方 系統으로보라는者요 言語習俗이 서로同一함으로 언제든지 同源이엿다고 主張하는者와의 두派에 區分되게되엿다

……◇……

前者는 百濟를支配하는 님금은 高句麗와淵源이가튼 北方民族이나 征服과支配를바든 民衆은南方系統의 韓族이엿기때문에 言語는스사로 公用語와 土着語의 두區別이잇서서 이公用語가高句麗와同一한것이엿겟다는것이지만 後者는그런것이아니라 南方系統이 一部南方에와서 잇섯기는 햇겟지만 北方系統의 繼次的으로 들어오는通告斯로된 原始朝鮮人이서로 長久하게 隔絶되엿生活을 한동안에 비록 方言의差는잇섯슬망정 그러케 큰差異가잇는것은 아니엿스리라는것이다 그러나新羅、百濟、高句麗 三國言語의사이에는 相當히 다른面廳가잇섯슬것이라한다

……◇……

그런데 唐나라의힘을빌려서高句麗、百濟를討平하고 三國을統一한나라는 新羅다 唐은 高句麗의故地는 勿論이요 百濟의大部分까지도 스사로 都督府를두고 統治하엿다

高句麗의六十九萬七千戶 百濟七十六萬戶에서 그一部分은中國江淮에奴隸로 실어가고 一部分은 新羅의奴隸臣妾이되고 多數한土民도 唐羅의支配下에 奴隸狀態로잇섯다 그후新羅는 唐이微弱해지는동안에 北녁으로 半島의 거의大部分을 占領하엿다가 그대로國權을 高麗太祖王建에게로讓與하엿고 高麗五百年後 國權은다시 朝鮮의李氏에게로 옴겨서 世宗때에널으러 비로소咸北六鎭과 平北四郡까지를 包含한 現在의朝鮮領域을 完全히領有하게되엿다

……◇……

그리하야 新羅統一後 지금까지 約千五百年동안 同一한制度속에 訓練을바더온것이 오날의朝鮮民族이다

鴨綠江、豆滿江을 境界로하고 그以南의 北緯三十三度六分四十秒에서 四十三度三十六分間의 半島를차지한것은 五百年에가깝다 그地理的 位置가 大陸과列島의 中間의橋梁的位置에잇는것처럼 그存在의意義도 이러한影響下에 노여잇다 朝鮮의地勢는 그半島의山脈과土地의起伏이 伊太利와恰似하다 伊太利의 아페닌山脈처럼 半島를東으로 縱貫한大山脈은스사로分水嶺을일우고 中島에는數千米의山脈이 屹立하야 일즉부터 東西의交通을遮斷하고잇다 그리하야 東에는沃沮穢貊이 困하고 西에는旬麗三韓의 엿는것이다 東部의地勢가險峻한代身에 西部는 便宜한港灣에 乏하게되엿고 西部의 狹隘는 그와反對로 民의大部分이 여기居住하고잇서서 住間히 기록진 平野를일우고잇서 朝鮮文明의 曙光이 例부터 이로부터빗처온것이다.

新刊紹介

◆新家庭六月號 京城府光化門通一三九 新東亞社發行 振替京城一四五〇〇番 定價二十錢

在東京朝鮮劇人

朝鮮藝術座創立
今秋에創立記念公演開催

【東京】在東京朝鮮劇人들이 民族的劇研究으로 朝鮮藝術座를創立하얏다는데 時代의推移와함께 거려가는 進步的藝術的方面을開拓하면서 朝鮮人民族의 오래인 傳統的傳統을바드면서 새로운演劇의創造를爲하야 今秋에 創立公演을하리라하며 座員은 아래와갓다한다

◇座員 金波宇 朴民天 董明淳 韓弘奎 吳禎民 金一影 張斗快 車庸世 安英一 李化三 全一鈞 車英史 尹北洋 孫六保 蔡明燮 黃蘇 張桂鉉 河英錄

故土訪問音樂會에出演할

在東京音樂家들의全貌 (1)

樂壇의特使
音樂理論家 朴榮根氏

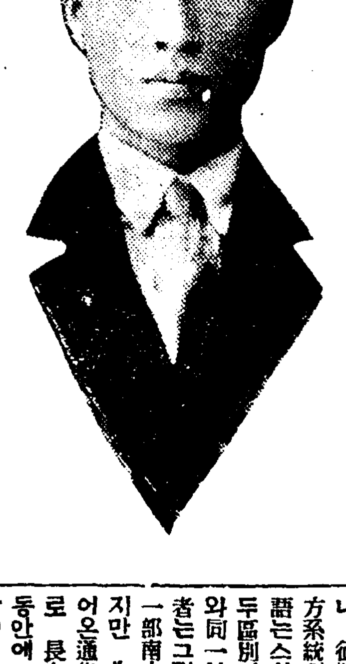

금번 재동경음악가 고로방문음악회의 책임자로써 오시는 박영근(朴榮根)씨를 소개하겟습니다 씨는 일즉 전라남도 광주(光州)고등보통학교 일본음악학교(日本音樂學校)를 우수한성적으로 졸업하고 동교 주임교수탕천(湯淺)씨의 지도미테삼년간이나 성악과 음악리론을전공하엿다합니다. 그리하야 一九三三년부러는 령천씨의 추천으로 백백합음악원(白百合音樂院)에서 교편을잡으면서 또 음악과의적 관계가잇는 동경무용협원『유-리드믹』과를 수여하여 음악과 무용에 리론과실제를근본적으로 연구하엿다 한니다. 그후로는 이태리(伊太利)로부터 도라온상야(上野)씨에게서『벨칸토』창법을수득하여 성악의근본적인것을 구출하엿는데 최근에잇서서는 음악평론가 영어구보(廣人鶴)씨의 지도미테서 음악론을연구하고 잇다합니다.

이러한는일방 씨는 재동경음악가협회(在東京音樂家協會)의 상무리사로 활동하는데 특히 김문보씨와 구든악수를하여 악단건설에 매진하고잇습니다.

장차는 지나간동안 온축한 음악지식을 널어 음악교육을위해 일층 로력하려한다하며 특히 자긔가 평소 연구하고잇든바 음악교수법이업서서는 안될 발성법(發聲法)의 과학적연구(科學的研究)라연구제목으로 동경에잇는동아악스터디오를 설립하여가지고 더한층 완전한 연구를 계속하리라합니다. 특히씨는 금번 이고토방문음악회를 개최해보려고 일부러동경서나와 며칠동안이나 서울서 목으면서 이예로혀한성악와 열정의인으로써 장래 조선악단건설에 크게공헌할바 만흘것을 긔대하며마지안는다.

六月二十二日(土)長谷川町公會堂
『原稿提出』六月七日까지『佛專學生會』에
第三回全朝鮮男女『專門學生雄辯大會』
主催 中央佛教專門學校學生會
後援 朝鮮日報社學藝部 (詳細追後發表)

그女子의一生

婚姻篇 春園 作 夕影 畵 【121】

『그려지말어』
하고 명규는 금봉의 등을 어루만지며,
『내가 다 잘못해서. 잘못해지만 나도 다 생각이잇서. 이번에 다정리만 되면 모두 금봉이 이름으로 해주게.』
『내 이름으로 해줄것은 무엇이 잇던가. 한푼어치도 남은것이 업다던데.』
『그건 누가 그래? 팡진이가그래?』
『왜 세상이 모르나? 다들 알지.』
『그 미친녀석이 그런 소리는 웨 해? 망할녀석. 그러나 저러나 그건 됏서?』
『그저 그거야?』
하야 금봉은 명규편으로 돌아안즈면서,
『돈 만원에 제 게집을 팔어먹으려들어?』
하고 노려보앗다.
『응 점잔치못허게 그게 다 무슨 소리야?』
『점잔? 요꼴에 또 점잔?』
『하인들 듯는다니깨. 그건 됏서? 돈말야.』
금봉은 김팡진이가 준 만원소절수를 남편에게 줄까 말까하고 망서렷다. 망서렷다는것보다는 주기가 아까웟다. 이 일만원은 제가 가지고십헛다. 남편이 다 거덜이 낫다니 이것마자 노처버리면 다시는 그만한 돈도 구경할것 갓지아니하엿다. 그러나 그것을 남편에게 아니 줄수는 업서서,
『그럼, 여봉. 그 만원중에서 나눌 삼천원만 떼어주오』
하고 조건을 제출하엿다.
『그러지. 내삼천원은 주께』
하고 명규는 선선히 대답하고 나가더니 삼천원소절수 한장을 써가지고 들어와서,
『자, 바드라구』
하고 금봉에게 주엇다.
『오 이것이 헛절수라는것이로구먼. 은행에 가두 돈 안 주는 절수』
하고 금봉은 김팡진이가 하던 말을 생각하고 명규의 소절수를 내어던젓다. 『헛절수』라는 말에 명규의 눈은 번쩍 빗낫다. 집이 금봉에게 이런 소리까지 다 하엿다, 할 때에 질투와 모욕당하엿다는 감정이 북바처오른것이엇다. 그러나 명규는 다시 녹 참고,
『아니, 이건 바다두어. 내일이라도 가지고 가이면돈될터니』
하고 방ㅅ바닥에 던저진 소절수를 집어서 금봉의 손에 쥐어주엇다.
금봉은 문득 명규가 불상한 생각이 낫다. 섬냘한 말을 그러케 만히 해도, 김팡진이와 십건 놀고왓다는 말까지 해도 성을 내지못하는 남편이 불상햇다. 그 눈을 뒤룩뒤룩하고 죽여줍시오, 하고 안젓는 꼴이 측은하엿다. 애재하고 콧물을 씻겨주던 어린 여가압헤 고개를 들지도 못하게된 남편을 더 못견듸게 구는것은 참아 못할일이엇다. 그래서 금봉은 소절수를 내여서 남편의 압헤 던첫다. 그리구는 벼개우에 업드려서 느껴울엇다.
금봉이가 다시 고개를 번적 든때에는명규는 그 만원소절수를 두 손으로 든채 정신업시 멀거니 허공을 바라보고 잇섯다.
이튿날 조반도 먹는둥마는둥 명규는 나가버렷다. 그리고는삼사일을 도모지 소식이 업더니 이러케경찰이 가택수색을 온것이엇다.
그래서 금봉은 남편이 못들린것이 혹시나 이만원 관계나 아닌가, 하엿다.
경관들이 다녀간 뒤에 마장하러 왓던 동무들은 슬몃슬몃 다 가버리고 집에는 금봉 혼자만 남앗다. 방이나 마루나경관들이 어즈러노흔 서류들이넘너른하엿다.
시계가세시를치는소리에 금봉은 정신이 들어서 친정 옵바 인현이 헌테, 급한 일이잇스니 좀 와달라는 편지를써서 하인을 보내엇다.
금봉이가 명규하고 혼인(?)을 한 뒤에는 인현은 한번잠깐 다녀가고는 다시는 발그림자도 아니하엿다.
『옵바, 왜 좀 안 오우?』
하고 금봉이가 불평을 하면,
『손가 보기실혀서 안 간다』
하고 금봉에게 대해서까지 냉담하엿다. 그래서 금봉도 인현을 야속하게 생각하야서 친정에도 아니갓지만은 그래도 급한 일이 잇슬 때에는 형제밧게 미들테가 업서서 오라는편지를 한것이엇다.

善山 龜尾市民大園遊會
▲時日 六月五日(陰五月端午)午前十時 ▲場所 金烏川邊松林 ◇主催 朝鮮、東亞兩善山支局 ◇後援 龜尾同友會

江華 南部陸上競技大會
▲時日 六月五日午前八時半 ▲場所 下道公立普通學校運動場 ◇主催 下道體育部 ◇後援 朝鮮日報溫水分局

英陽 男女懸賞鞦韆大會
▲時日 午月午日午前十一時 ▲場所 英東橋下 ◇主催 朝鮮日報社英陽支局

大田 男女懸賞鞦韆大會
▲時日 陰五月五日 ▲場所 飛香山 ◇主催 朝鮮日報社大田支局

通川 脚戲、鞦韆大會
▲日割 陰五月五、六兩日間 ▲場所 通川邑市場 ◇主催 通川飮食店組合 ◇後援 東亞、朝鮮兩通川支局

延安 脚戲、鞦韆大會
▲時日 陰五月四、五、六、三日間 ◇主催 延安市民大會 ◇後援 朝鮮日報社延安支局

水橋 脚戲、鞦韆大會
▲時日 陰五月五、六、七三日間 ▲場所 水橋牛市場 ◇主催 水橋市民大會 ◇後援 朝鮮日報社水橋支局

裡里 女子鞦韆大會
▲時日 六月五日 ▲場所 裡里邑京町廣場 ◇主催 朝鮮日報社裡里支局、自轉車競技選手一同 ◇後援 東亞、中央裡里支局、裡里和信連鎖店

城津 端午鞦韆大會
▲時日 陰五月七日 ▲場所 城津公普運動場 ◇主催 城津公普校友會 ◇後援 朝鮮日報社城津支局

新京 市民園遊大運動會
▲時日 六月五日(端午節) ▲場所 西公園忠靈臺前 ◇主催 朝鮮人青年會 ◇後援 蘭蒙、朝鮮中央、東亞、朝鮮三支局朝鮮人民會

龜城 龜城鞦韆大會
▲時日 陰五月五日、六日兩日間 ▲場所 蛾眉山下 ◇主催 龜城青年會 ◇後援 三新聞支局

淸州 講習所聯合大運動
▲時日 六月五日(端午日) ▲場所 淸州公設運動場 ◇主催 朝鮮日報淸州支局 ◇後援 忠北體育協會長春商會

禮山 全朝鮮自轉車大會
▲時日 六月九日 ▲場所 禮山農校運動場 ◇主催 朝鮮日報社禮山支局 禮山輪業者一同

昭和十年六月四日

第八回全國ムシ歯豫防デー協賛

強齒健康

クラブ齒磨는可恐할口內雜菌、카후데리야菌、지부스菌、結核菌其他여러가지黴菌을死滅식혀齒槽膿漏等을治療하는高貴한有効原料를配合하얏다。

クラブ齒磨 구라부

好職業
朝鮮日報京城販賣所 電話光化門二四九
男女遠近不問自宅執筆業○勤人學生副業最良○收多無休○照會見本進呈 大阪大軌線生駒停留所前 博文社

廣告 本人이今月二十五日附南烈二字의楕圓形黑角印章을遺失하엿기一般은見欺가無토록注意하시압
昭和十年五月二十五日 全北扶安郡下西面石上里 白南烈

新義州支局 電話開通 二二四五番

小兒良藥 樋屋奇應丸 히야기응한

愛兒를爲하야
母性의苦心에應報될
하늘이주신育兒名藥
救急에 경련、기절、허기其他발작의急病과容態의急變에
治病에 간기、보채고、열난때、위장장해、젖두정、록변、소화불량、식상、마마、홍진
保健에 밤에울고、하독、안색나부고여윈데、기타선천적으로약한애

藥價 二十錢부터 十圓까지 德用包 一圓
育兒의友 無代進呈 朝鮮日報名記入申込
本家 大阪天滿橋 樋屋合資會社
10—K—2

有名한 醫學博士 森田資孝先生推奬

ノーシン 노ー신

머리가몹시압흘때……노ー신
골치가갈러지는것가치쑤실때……노ー신
간간히변두머리를알을때……노ー신

頭痛이아니라도머리가무겁고흐릿할때나 過度한讀書로睡眠이不足할때나 술을過飮하야그翌日氣分이좃치못한때나 이노ー신한봉만잡수시면 神出奇妙하게도나슬뿐만아니라 平時에服用하신대도 머리가아주明快해집니다
이藥은全國賣藥商店에잇습니다 各處漢藥房에도무러보십시오

이商標에注意하시압

定價	
四包入	二十錢
七包入	三十錢
十三包入	五十錢
三十包入	一圓

發賣元 名古屋市東區京町二丁目 荒川長太郎合名會社 振替名古屋七三五三番

腫氣 靑山膏 에옴 히벽고

官認 大田寫眞學院
志願締切期日六月十日迄 開學日 六月十二日 (學則要二錢切手) 三個月卒業
第二回生徒募集 技術者에失業업다 大田邑大興町

◆三四年을보내며로마지하나? ◆現下趨勢에應하야 男女學生募集
江湖諸賢께告하나니 陸上의雄이며 滿洲의分校를新設함 交通界의王인自動車를아러라 全世界가雄辯으로말하는 滿蒙을무는여러분은
◆第一實習場(裁判所前) ◆第二實習場(大漢門跡)
南大門自動車學校
市外各地 校舍 京城府太平通二丁目三六七番地 電話本局八六七番(振替京城二〇五六)
改訂學則 要二錢送
三五年非常時의初夏를무엇으

두통과치통에 진노ー
赤두 包통 의약

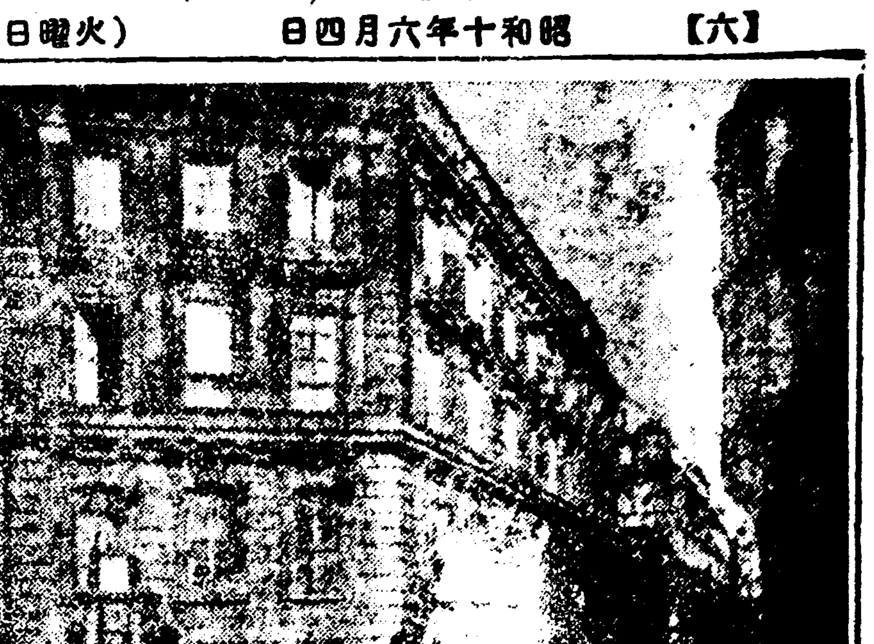

(寫眞은 佛國國立銀行)

佛財政危機打開?
新內閣手腕重視

佛國은 政變이생기도록 財政危機의 極端에일흐럿다 프랑댕內閣의뒤를바다서 뷔숑新內閣이 組織되고 이內閣도亦是 法貨의平價切下에 反對를하는同時에 財政的獨裁權을要求키로되엿다 果然 이로新內閣은 能히法貨의 危機直面을打開할수잇슬가 함이 오늘에잇서 全世界注視의 焦點으로되어잇다

×

目下 佛國財政危機의 原因은 昨年度의赤字百二十億法、今年四月까지의 貿易入超는昨年보다 百億法이 놀어서 이에對한 今後趨向을 判斷키어려웁게되는때에 獨逸의再軍備에關한 爆彈宣言을보게되고 뗄어서 이에對하야 佛國은 對抗치안흘수 업게되엿다 그래서 莫大한赤字를 若干을 計上케되는外에 또 巨額의 軍備를計上케되면 赤字는 무시도 大케될것이다 이不安으로結局 佛國資金의驚異的인海外逃避가開始된것이다 그額은 이미約五十五億法에 達하엿다 그럼으로 이境遇에佛國으로서 取할方策을 생각하면大體로는(一)金本位制의抛棄 (二)白耳義와가튼 平價切下 (三)爲替管理의實施等 세가지이다

×

將次新內閣은 以上세가지의方策中 어떠한것을 取케될것인가 勿論目下混沌狀態로 오래동안 財界가疲弊하야 赤字를 容易히 克服할수업고 또 軍事費가 多額에 達케되면 아모獲케하야도 인플레를 할수밧게업다 이境遇에는 法貨의低落은 免할수업고 因어서 金本位의維持가 될수업다 그結果는 輸出의好轉、物價의騰貴가 되어 財界의窮狀은 얼만큼 打開될것이다 그러나 一九一八年에 平價를 五分一로切下하야 國民은 그에對한惡感情을 가지고잇다

×

첫재로 佛國國民은 利子生活을 하는사람이 만흠만큼 平價切下는 反對하는 傾向이 만타 그래서 財政獨裁도 議會에서 否決되엿다 그럼으로 國民의信任을 어드라고하면 亦是現狀維持를 目標로 할수밧게업슴으로 뷔송新內閣도 이곳에 目標를 둔것이 無理가아니다 그런데 金本位도 離脫치안코 또 平價도 切下치아코 보면 오늘 日本에서取하고잇는것과가튼 嚴重한爲替管理를 實施하야 資金의逃避와爲替投機를 取締하고 一面으로

滿鐵正副總裁更迭
總會直後에實現?

【大連三日發聯合】政府의重要懸案이든 滿鐵正副總裁更迭問題는 來二十日의滿鐵株主總會直後 解決을擔保함으로、이것을압두고過般新京에잇서서의 南駐滿大使의意見을聽한 林對滿事務局總裁歸京後의政府에對한 進言은이問題解決의絶對權을가지는것이라하야 極히注視되고잇다 一方林、八田滿鐵正副總裁는 來十四、五日頃을前後하야 渡東하야株主總會에臨席하리라는바 이번에는 相當히決意를가지고國家的見地에서善處할模樣이라한다

佛蘭西루大統領 平價切下를拒否
國際通貨會議에는參加
注目되는法貨前途

【파리二日發聯合】金本位블럭의 急迫과共히 國際通貨安定의 機運이 濃化하기에 至하얏는데「루브랑」大統領은 二日「파리」에서 佛政府의 通貨政策에 言及하야 特히 如左한二點을 强調하얏다

一、佛蘭西政府는 通貨의安定을期하고 國際通貨會議에參加할準備가잇다

一、但 法貨의平價切下를論議함은 어듸까지던지拒否한다

電力統制決意
財政稅制調整을機會로
不遠政府案作成

【電通東京電話】政府는 內閣審議會에對한諸問案第一部를「中央地方財政稅制의調整」으로決定하얏슴으로 이具體案에對하야 目下町田、床次、山崎三相及 吉田調査局長官의 手許에서 協議를 進行하고잇는바 이를機會로農村對策及中國商工業者의 根本的更生策으로 電力統制問題에 出馬하기로決意하고 調査局으로하야금 審議會에 提出할 石에對한政府의原案을立案시키기로되엿다 그리고 從來電力統制問題에對하야서는 電力聯盟이 組織되엇스나 最近同聯盟은 顯著히 칼텔化하야 配電區域의協定과 기타로 오히려 電力供給에 不便을 招來하야 地方的으로 反對의聲을듯게되엇슴으로 政府에서도 商工農林兩省은 勿論陸海軍에서도 最近農村에 浸潤한 軍需工業의普及徹底를圖코저 一日이라도速히 本問題의 解決을要求하야 各閣僚間에서도 協議가進行되고잇든바 要는斷의一字가 잇슬뿐이라

水田熱은頓挫 市街地熱高調
太平通은坪二百五十圓

朝鮮內의 水田熱은 買過의反動과 米價의 下落에依하야 一頓挫를보이어 그賣買가거의업는데 京城、平壤等의 市街地熱은 依然旺盛하야 相當한 價格으로 賣買되고잇는데 安田銀行所有의 京城太平通百七十八坪은 坪當二百五十圓으로 이지음 野村謙三氏와의間에 商談이 成立한다

五月末現在 各港在米高
百三十一萬六千石
比廿日五萬八千石減

五月末現在 各港在米高는 民間米八十六萬五千六百三十一石 政府米四十五萬一千三百二石 計百卅一萬六千九百三十三石으로 五月二十日現在에比하야 政府米는變動이업고 民間米는五萬八千六百六十九石의減少를示하엿다 그리고各港在米高內譯은左와如하다

釜山	二一〇、六八四石
馬山	一八、二七八
木浦	一四二、六九六
麗水	一四、五一四
群山	三一〇、六八二
江景	二〇、五三四
仁川	三五四、二七八
鎭南浦	三三四、二六六
計	一、三一六、九三三

滿洲서退却한生保
朝鮮으로大進出

【東京電話聯合】滿洲生命設立과 關東軍及 滿洲國政府當局으로부터 全滿에 亘하여 日本內地生命各社의 撤退要求가 表明된것은 日本內地業者 全體에 非常한衝動을 與하야 그形勢가 注目되는터인데 各社는 滿洲에 代할新分野에의 進出을策하고 第一線의 整備擴充을 計畫하고잇슴이 注目된다 第一線分野로서第一로注目되는것은 朝鮮으로 同地方은 五大生命保險及 有力會社支店出張所의 設置에伴한 朝鮮生保過去十數年間 活動에도不拘코 契約額이 三億五千百萬圓이며 이것을 同期의日本總契約高 百二十億에比하면 微微한狀態로서 今後發展의 餘地가 極히 廣大하며 保險經濟躍進의 素地가充分하다고보이어 日本內地各社의今後進出이크게 注目되는터이라한다 그리하야 愛國生命과 如함은 벌서이情勢에 應하야 京城支部를 中心으로 現在全朝鮮八出張所를 督勵하야 朝鮮人을第一線에使用하야 兩班七萬口獲得目標로 近來大活動을 繼續하고잇는데 同社는 昨年末現在契約口數三五六五、金額五百七十六萬八千圓에不過하던것이 今年에 入하야 每月三十萬圓가량의契約을獲得하고 그七、八割까지 朝鮮人을被保險者로 得하얏다는 成績을擧하는 中으로 更히近間出張所를 支部로昇格하야 出張所의創設을 後進出이크게 注目되는터이라한다 朝鮮의昨年中의日本內地生命保險主要會社別契約高는如左하다

社別	件數	金額(單位千圓)
第一	三、〇二八	七〇、一六六
日本	四五、五〇〇	六三、三七七
千代田	二七、九〇一	四九、〇〇九
明治	三三、四〇三	四三、九八三
帝國	一七、八四一	三五、三五二
第一徵兵	一〇、九三二	一〇、六九九
安田	四、七九三	七、三三三
富國徵兵	五六九	五六八

飛躍하는鑛業朝鮮
鑛區出願最高記錄
未處分件數山積으로頭痛
鑛山課增員코奔忙

飛躍하는鑛業朝鮮의 尺度가되는 鑛區出願은 依然히殺到하야 連日出願者의應接에 總督府鑛山課는忙殺하고잇다 이제그數字를보면 五月中의 出願件數 九九七件 一月以後 累計五、八八七件으로 前年同期의 四、四八八件에 比하야 一千四百件의 激增이고 特히 今年三月과가튼달은 一、四一三件이라는 朝鮮에서의 最高記錄을짓고잇다 鑛山課는 거이晝夜兼行으로 整理를 하고잇스나 二月末現在의 未處分件數는 一九、七三三件에達하야 그處分을合하면 二萬件은 突破하리라고 보인다 이것을 鑛山課가 今年度부터 實現하는 增員計畫도 七月一日의豫定이엇스나 未處分件數가堆積함으로 便法을講하야 三日부터 一部의 增員을 斷行하얏슴으로 今後는多少消化되리라고보인다

滿洲殖産銀行
十三年만에復活

大正十二年以來休業中의 滿洲殖産銀行은 昨年秋以來開業準備를 着着進行하고잇든바 相當한額의 增資案에對한 關東局의 認可도近近될模樣으로 느저도七月中旬頃까지는 開業할것으로 이銀行은大正七年頃의好況때문에 同年七月資本金五十萬圓으로 創立되엇든데 十二年에 事業을不得已한것이다 이復活案의中心人物은 大阪의中原吉兵衛氏로서 案의骨子는 當行이지고잇는 債務五十萬圓에對하야 三萬圓을提供하야 그것을債權者에按分比例로 分配하야 一切의債務를淸帳하기로되엇다 그리고 前記五十萬圓에對한主要한債權者는 滿蒙毛織、滿取、南滿土地建物會社奉天信託朝鮮銀行及正金等으로 그交涉을바든 各債權者側은 協議의結果、不利한條件이잇스나 承認하야 出資者側은 正式으로 銀行側과協議를進行하야 結局 協定이成立되엇는바 拂込資金五十萬圓外에增資하야 이번開業하기로되엇다 그리고 幹部는左와갓다

頭取小林四郎 ◆專務取締中原光吉 ◆常務取締河村政任、鹿谷洸、金丸萬八郎

米國準銀 金保有增
五十八億萬弗

【電通華盛頓一日發】米國聯邦準備行의金保有高는 增加의趨勢가顯著하야 五月廿九日까지의一週間에金正貨準備高가 四千七百五十一萬二千弗을增하야 五十八億六千八百三十九萬弗로되고 約一%의增加를示하엿다

對外爲替 (六月三日)

【東京電話聯合】東京爲替

對米賣	二十八弗八分七
對米買	二十八弗十六分一
對英賣	一志二片三十二分一
對英買	一志二片三十二分五

株式 商況 (三日)
悲風慘雨商情
前途暗黑人氣에包圍

前場陷落 休日을지난今朝前場은 米棉商 爲替供給을보고도 買氣不起하고 平凡寄後는實物續出하야 東新은百三十六圓五十錢 日産七十五圓二十錢新低價에 落落하고 底不知商狀이다가 利喰物로 下支모양을呈하야 結局再昨前引에比하야 東新六十錢低인百三十七圓二十錢 日産一圓八十錢低인七十六圓丁에各大引되고 大新만은高强하야 八十八圓五十錢의低價만보이고 八十九圓十錢에反해 再昨前引보다三十錢高로大引 朝新은二十四圓七十錢에 賣卬되엇다가 二十五圓二十錢에下遊이엇다

▲朝新	寄不成	二五三〇	二五〇〇	二四八〇
	二四七〇	二五二〇	引不成	
▲大新	八八五〇(寄)	八八七〇	八八八〇	八九〇〇
	八九一〇(引)			
▲東新	一三七三〇(寄)	一三七三〇	一三七二〇	一三六六〇
	一三七〇〇	一三七三〇	一三七二〇	一三七一〇
	一三六八〇	一三六八〇	一三七〇〇	一三七一〇
	一三七三〇	一三七二〇	一三七二〇(引)	
▲日産	七七四〇(寄)	七七二〇	七六八〇	七六七〇
	七六〇〇	七六八〇	七六二〇	七六二〇
	七六三〇	七六四〇	七六八〇	七六三〇
	七六〇〇	七六一〇	七六〇〇	七六〇〇(引)

東新去益惡化
底入은何時?

東新은 新低價에서 新低價를續出하는모양인데 이래서는 結局二月十二日의 東京低價百三十二圓九十錢도 下破하고 昨年十一月의 低價百十九圓九十錢까지下落하지나 안흘지? 恐怖가생기는 모양이다 말하자면「인푸레」反動市勢이니 언제어듸서 反動이解消될지 아득한이때이라「그만하면 안떠러지겟지」가 市勢를속여내는 판이다

世界經濟界가 어떠케 變化할지 一向推測도 할수업는 實情下에서 이不安을 一蹴할勇氣가업슴도 當然之事라하겟고 法貨의前途如何、米國景氣의今後如何等 重視할大材料를未知數에두고「인푸레」反動 市勢를消하는 最中인此際는 軟派自意에 맡기는수밧게 他途가업는實情이다

法貨前途如何

佛國新內閣은 前內閣을繼承하야 財政獨裁權을 下院에提出하리라하며「루브랑」大統領은平價切下論議를拒否한다는 言明을하는等 法貨의今後가 어떠할지 世界의視聽을集中함이 問題歸趨를 重視하고 疑心暗鬼이엇다

朝新追伴賣卬

朝新은 一分減配의悲觀이라기보다는 株界全般이大反動에入한것가틈으로 朝新도追伴賣卬되어 今前場은 二十四圓七十錢으로 五月二十四日의低價를 再現하엿스나바 株界一般이 底入되지안는限 朝新의前途도 悲觀치안을수업는情勢이다

大阪短期取組

	賣方	買方	取組高
日産	三五	五九	六五、七三〇
東新	四三	五〇	九一、七一〇
大新	三四	五九	九一、一二〇

實物前場取引
賣買高百四十枚

▲朝日醸造 一八、〇〇(拂込三五、〇〇) ▲朝鮮製紙 [illegible] 北鮮製紙 一四五〇 ▲證券金融三三〇 ▲日滿豆麻 一、一五 ▲金剛電鐵六〇〇 ▲同新三〇〇

今日財界 (三日)

◆米 (單位錢)

仁川期米 先限	三六九〇	今日止
大阪期米 先限	三六二〇	比前日
合三等米(仁川) 一石	三三〇〇	
正租(仁川)改良 一斤	[illegible]	

◆金銀 (市中金塊價)

金	十一圓七十錢 一匁賣	十一圓十三錢
銀	二十錢〇厘	二十九錢〇厘

◆株 (單位錢)

朝新	[illegible]	
東新	[illegible]	
日産	[illegible]	

◆商品

大阪綿絲	三〇八〇	七低
大阪棉花	三六〇	五低
大阪人絹	一二五	八低
大阪砂糖	[illegible]	八高
高무 現	四五錢〇〇	

後場續崩

後場은 東新百三十六圓二十錢、日産七十四圓七十錢 大新八十八圓七十錢 朝新二十五圓三十錢에 續崩落後도 新低價에 底不知低價로大引

日産底不知
常識的은不許

株界는 悲風慘雨의 形態로서 언제나 安定될지 거의可望이업는모양이다 過去三個年間「인푸레」景氣의 波瀾에 刺戟되어 株式市場의人氣를 壓倒的으로 集中코잇든 日産을비롯하야 鋼管、電工의三大膨脹株에 對한 逆比例的으로 人氣離散하야 慘落의慘落을거듭하야 底不知의 商狀化하고 前途疑心暗鬼에 빠저잇는實情이다 此等株式은 增資를徹底히하고 拂込을 欣喜하얏던것은 過去이고 今日은反對로 增資와拂込을悲觀材料로하야 忌避하고잇는바 此等會社內容이 弱氣가보는것가튼惡化는아니나 그럼에不拘코 今日의事態를惹起함은 畢竟增資金乃至拂込資金이 滯해잇는때문이아닐가? 그럼으로 今日의市勢는 利廻이나 그他常識論으로는 到底히律할수업게되는모양갓다 特히日産은 社債問題失敗로 日鑛은資金難으로 拂込說擡頭에 去益嫌氣되는터로 日産의商勢不息이 株界全般의大問題가되어잇다

東京國債市場

【東京電話】株式의亂調로人氣不振하고 市場人氣不振하야 市場小高下의商狀이엇다

▲甲五分利一〇三七五 ▲一回四分利不申 ▲二回四分利不申 ▲佛貨四分利一八五六五

亞細亞證券設立認可

亞細亞證券株式會社 資本金二十萬圓은 三日附로 設立認可가잇섯는데 代表取締役竹多柳三郎 專務岡田金藏氏라는데 不日朝取證券部取引員參許申請을하리라한다

米
少返後에 下落

前場反高 再昨後場阪地二十九圓〇八錢止와共히 二十七圓八十八錢에 揚을止한當市場은 一休今朝에入하야 阪地初付二十九圓〇二錢인 六丁反落을捕하고 二十六圓七十五錢인 十三丁低落으로 揚을始한後 阪地高調로 二十八錢까지 昂騰하엿다가 二十七錢에 止揚할을伴하야 六節九十九錢으로 九十五錢에 揚을止하엿다

後場低落 後場은 二十六圓八十五錢에 寸低로始揚後 五節七十八錢에까지反落되고 別揭가티止揚하다

好雨知時節
雨量은果如何

朝鮮의 播種以來의 雨量은南朝鮮은比較的 潤澤하엿스나 中部以北은 稍히不足을느기어오든바

朝取期米取組內容

	賣方		買方	
當限	緯 二一〇〇	永 二三〇〇	竹 二〇〇	三四〇〇
中限	玉 二六〇〇	⑦ 二九〇〇	東 一五〇〇	〇二一〇〇
先限	木 二六〇〇	② 三六〇〇	永 二三〇〇	昌 三二〇〇

當分恢復難望
反撥은一時的

一昨日各地共히 軟弱히 揚을止한後 今朝에入하야 阪地二十九圓〇二錢의 初付인六丁反落을報함뿐아니라 當地는 旱餘降雨로 賣氣又一層旺盛하야 十三丁低인二十六圓七十五錢인 三月以來의最低價를 示하더니 阪地俄然預强하야 一躍二十餘丁인二十錢의高價를 接하고 九十錢臺로反騰하엿다 그러나 賣方의 立場으로서의 一考를要하면 凶作의翌年이라는 漠然한强材일뿐으로 이러타할만한具體的材料가 업슴으로 買安心을하기離한 狀態이며 그反映으로는 政府米의繼續拂下 米의豊作及日本內地、朝鮮地方의 天候順調임등보아 참아리賣安心은할수잇다는 樂觀說이多한즉 反撥은一時的現象에不過할것이오 結局大勢는此處에서 往來하다가 低落途程에入하지안을가한다

今朝부터 京仁地方은好雨를催하야 市勢에 多少影響을미치게한 할으로 旱餘의人氣가 低落緩和하야 市勢에 如何할지 又는雨量의 程度가마치如何할지 는몰으나 朝鮮을 擧하야 擴充하여든지 다 旱魃說은 漸次東으로 移動되고 靑島附近及東部中國海中部低氣壓이 東進함에 딸아 可謂知時節의好雨를 催함에 至하엿다 아즉도植付時日이그다지 迫到하지는안엇슴으로 참아리 昨今은、小雨를 希求하는 고麥의 完全成熟을 待하야 豪雨를 希하는것이 아즉 大雨는 期待하지안는狀態이다 何如間天候는 順調로볼수밧게 업슴으로 참아리高價를待하야 賣方針을 樹하는것이 得策가아닐가한다

米
市場六感

株界는 悲風慘雨의 淚落而已▲「인푸레」와 軍需의波紋에뛰어놀어 事業을膨脹시키고 資金을增加한 會社일수록 이것저것 함부로賣卬하는판 ▲인푸레景氣에 豪華時代를演하얏던日産의反動이 크게도깁다 今朝東京期는 七十四圓臺로「인푸레」高調時에比하야 半價 ▲日前에 나올三四億圓의各社當金도平時 이면 證券投資이겟지만 이것이모다 銀行金庫로 들어갈모양이니 市勢의回復은 望難 ▲요새 市場에는 新格言이 하나 생기엇다 「산것은팔아라」平時는 低落되는것을 惡日買함에 好味가 잇섯스나 이번에는 떠러지는것 일수록 팔나는말▲市勢에 對하야 七割은依

强弱氣라하니 이리고서 市勢의轉換을 어찌바랄고? 萬人總弱氣로야 비롯오陽轉의基礎가 될수잇슬터인데……▲秋山朝取常務 株式暴落을 보고 한숨끄테 空想的好景氣論一席日金一匁二十五圓 日俸給三倍日 朝鮮輸出 日新聞三版制 日新聞記者席無用 等……▲金값을올리고 月給을올려라 凡亞細亞主義가 實現하야 日本이혼저 債任을지지말고 過剩인軍艦은勿論軍隊까지 亞細亞各國으로輸出하라 배에조금식商品을실어輸出하면서 貿易이어떠니 어떠니하지말고배까지내팔이라新聞은朝夕刊만으로는不足하니 나제도 配達하라 新聞記者는 돌아달닐것업시 社안에서 담배피운면서 文明利器를 利用하서 取材케되리라고 마는朝取四、五割配當을꿈꾸국▲돗기만해도 그럴듯한소리다

데 根據가잇는바리인듯 旱騷가擡頭하려하자 今朝부터 降雨를催하니 可謂好雨知時來이엇다 아사 이의大雨는 오히려麥作에有害임으로 小雨에止하고 植付期의大雨를期待하는狀態 데今朝初付는 降雨의餘勢이잇는듯하얏스나 阪地가反騰함에 따라 돌이혀强硬 ▲그러나反撥은一時的狀態일것이오 低落은今後의大勢▲ ▲그러면『모도리』賣方針을取하는것이 아리得意가아닐는지 ▲强材라고는 이러타할만한具體的條件이업스나 弱材는非一非再 ▲天災戰에入한今日에 種種의好雨를齎來하니 植付難의憂慮가업슬것갓고 또는滯貨米의豊作及 政府米의繼續拂下가唯一한 弱材이다▲참아리高價를放任하지아코 賣方針의持久戰이得策일것이다 두고보면알일이다

堂島前場反撥

【大阪電話】大阪近郊는 昨來에 降雨로旱魃說도緩和되어 强氣는 旱魃說을擡頭하고 買氣旺盛하야 寄付後 引締이잇서 反動이잇서 田中當限七節까지 復勢賣部 目되엿다

賣方 朝鮮側 三木 東京側 中東側 北國側 神戶側

買方 高橋 乘換 地場 乘客側

各地正米

京城小高 依然買方은 精米側의原料用뿐이나 定期의頑强으로 氣配五錢小高를示하다 三等二十六圓九十錢 四等二十六圓七十錢 一等白米二十圓丁

仁川强含 所持側의頑强氣味로 入荷가잇스나 買方이 傍觀하고 當用必需側이 買를보일뿐으로 자못閑況이나마 强含商狀인 丸仁三等二十六圓九十錢四等二十六圓七十錢

釜山引强 市場出廻 三千叭 氣配十錢引强 一等白米十一圓六十錢

大邱小堅 依然 産地의買物은不振이오 今朝定期의 小反撥을보고 期米採算側의 買氣動하야 食入米가 氣高로 買拾되어 市勢十錢高唱인 角ア三等二十七圓六十錢 四等二十七圓四十錢 一等白米十一圓八十二錢

群山强堅 出廻一輛 休日後는降雨關係도잇서 去益出廻가적고定期反撥을듯고도 移出側의取引이안되어 賣物滯로市況强堅이며 五錢高唱인 ク三等二十七圓四十錢 四等二十七圓二十五錢 一等白米十一圓三十五錢

木浦同調 出廻九輛 定期의 多少好轉模樣으로 移出側의買氣가 擡頭되고 當用側의買와相俟하야 氣配不變이나 商狀强含氣味인 丸ホ三等二十六圓九十錢 四等二十六圓四十錢 一等白米十一圓四十錢

南浦軟化 今朝來의降雨로 移植順調를豫想하고 所持側의態度가 幾分緩和되어 賣氣를보이어 氣配十錢軟化인㊉稱尾三等二十七圓五十錢 四等二十七圓三十錢 一等白米十一圓三十五錢

金.銀.白金
德
京城德力
京城府明治町
電話本局 3939 3234 振替京城

株式 (三日)

◆朝取短期

株名	前寄	前引	高値	低値
朝取	二五三〇	二五三〇	二五三〇	二四七〇
同新	[illegible]	[illegible]	[illegible]	[illegible]
鐘新	[illegible]	[illegible]	[illegible]	[illegible]
大新	八八五〇	八九一〇	八九一〇	八八四〇
東新	一三七三〇	一三七三〇	一三七三〇	一三五八〇
日産	七七四〇	七六〇〇	七七四〇	七四八〇

◆算定代引日步

株名	算定	日步	代引	取組
朝取	[illegible]	[illegible]	[illegible]	[illegible]
同新	[illegible]	[illegible]	[illegible]	[illegible]
鐘新	[illegible]	[illegible]	[illegible]	[illegible]
大新	[illegible]	[illegible]	[illegible]	[illegible]
東新	[illegible]	[illegible]	[illegible]	[illegible]
日産	[illegible]	[illegible]	[illegible]	[illegible]
帝人	[illegible]	[illegible]	[illegible]	[illegible]
日糖	[illegible]	[illegible]	[illegible]	[illegible]
西合新	[illegible]	[illegible]	[illegible]	[illegible]
安取	[illegible]	[illegible]	[illegible]	[illegible]
拓新	[illegible]	[illegible]	[illegible]	[illegible]

米 (三日)

◆朝取期米

	當限	中限	先限
前場一	二六・八〇	二六・八六	二六・七五
二	[illegible]	[illegible]	[illegible]
三	[illegible]	[illegible]	[illegible]
四	[illegible]	[illegible]	[illegible]
五	[illegible]	[illegible]	[illegible]
六	[illegible]	[illegible]	[illegible]
七	[illegible]	[illegible]	[illegible]
八	[illegible]	[illegible]	[illegible]
九	[illegible]	[illegible]	[illegible]
十	[illegible]	[illegible]	[illegible]
後場一	[illegible]	[illegible]	[illegible]
二	[illegible]	[illegible]	[illegible]
三	[illegible]	[illegible]	[illegible]

金融 (三日)

◆海外經濟◆ (一日) ◆朝鮮銀行券◆ (一日) ◆日本銀行券◆ (一日) ◆京城手形交換高◆ ◆東京金利◆

京城期米 三日

◆大阪金利◆ ◆對外爲替◆ ◆金價入價◆ ◆京城正米◆ ◆仁川正米◆ ◆大阪正米標準價◆ ◆京城雜穀◆ ◆仁川大豆◆

商品 三日

◆京城綿絲布市勢◆ ◆京城絹布◆ ◆日本麥粉市勢◆ ◆지카고期麥◆ (1日) ◆鰯油冲價◆ ◆滿洲商況◆ ◆大連特産市勢◆ ◆鰊搾粕冲價◆

仁川期米 康益夏商店 仁川海岸町

京城株式 金益證券株式會社 京城黃金町

株式 三日

◆大阪短期◆ ◆大阪長期◆ ◆東京短期◆ ◆東京短期取組◆ ◆東京現株◆ ◆朝取短期賣買高◆

米 三日

◆朝取期米◆ ◆大阪期米◆ ◆大阪期米取組◆ ◆朝鮮內各地期米◆ ◆朝取期米賣買高◆ ◆東京期米◆ ◆大阪市中在米高◆

商品 三日

◆大阪綿絲◆ ◆大阪棉花◆ ◆各地人絹◆ ◆橫濱生糸◆ ◆大阪砂糖◆ ◆海外砂糖◆ ◆日本各地期米◆